Belgique-België
PP/ P 202293
1030 Bruxelles 3

Sainte-Suzanne ~ Sainte-Famille ~ Saint-Vincent
Sainte-Elisabeth ~ Notre-Dame Immaculée

# Kerkebeek

MENSUEL DE L'UNITÉ PASTORALE DU KERKEBEEK

# Bénédiction !



**« Quand croire c'est vivre »**
par Myriam Tonus
**p. 4 et 5**

**N° 151 • SEPTEMBRE - OCTOBRE 2022**

# Le temps de la Création

**Le mois de septembre a été proclamé par le pape François comme « temps de la Création » : un mois bien nécessaire après cet été où sous nos latitudes, notre Terre a crié sa soif. Les premières ondées et orages en fin d'été ont vraiment été signe de bénédiction : « Enfin ! Voilà la pluie ! ». Alors que nous songeons à la rentrée des classes, les reprises diverses et variées, le vicariat de Bruxelles nous relaie une proposition dynamisante d'Entraide et Fraternité pour faire de ce mois de septembre le mois de la Création. Aujourd'hui, il sera en filigrane de cet éditorial, mais n'hésitez pas à ouvrir votre ordinateur (ou à téléphoner au secrétariat de l'UP si vous désirez une version papier), et à lire la proposition in extenso : il y en a pour tous les goûts - les enfants, les adultes, les priants, les actifs, les amoureux de Laudato'Si et de St-François d'Assise (voir encadré en page 3). En route donc pour le temps de la Création !**

## Émerveillement

Il s'agit d'ouvrir nos yeux, comme ces tout-petits capables de rester 10 minutes devant une fleur, contemplant ce que nous ne voyons pas. Arrivons-nous à voir la vie telle qu'elle nous est donnée chaque matin ? Cela peut être extérieur à nous-mêmes. Admirer l'arbre et ses robustes racines qui font bouger les pavés à l'angle de la rue, ou encore la fragilité des pousses de basilic, sur la fenêtre de la cuisine, prêtes à parfumer nos plats. Prenons le temps d'écouter notre propre souffle, le matin par exemple, avant de reprendre le rythme de la journée : le cœur qui bat, les poumons en marche lente, l'air qui y circule : nous sommes des vivants. Miracle permanent de ce corps, mon corps, qui palpite seconde après seconde. La vie en nous, autour de nous, amène le chant de louange, la gratitude. Alors, nous pouvons inventer, sur la base du Cantique des Créatures de Saint-François, un chant de louange adapté à nos aujourd'hui. Loué sois-tu, mon Seigneur, pour frère Arbre qui domine ma rue, pour sœur Souffle qui me donne la vie. Loué soit-tu pour Madame Pluie qui enfin vient abreuver la terre. Loué sois-tu, Seigneur !

## Honorer sa peine

« Regarder courageusement en face ce qui se passe dans notre maison commune qu'est la terre, et se pencher sur les sentiments difficiles que cela suscite » nous dit le document d'Entraide et Fraternité. La deuxième étape proposée n'a pas pour but de nous pousser à l'autoflagellation, et encore moins de nous faire basculer dans la désolation. Nombreuses sont les occasions de nous indigner : les droits humains, l'écologie sont si souvent bafoués. Nos vies parfois sont envahies d'amertume : pourquoi cet amour blessé ? Pourquoi la maladie qui me ronge ? Pourquoi le vieillissement, la dépendance ? Pourquoi ? A côté des grandes fractures qui font parfois basculer nos vies, nos quotidiens sont souvent contaminés par de multiples désagréments qui agacent et rongent les nerfs. L'enjeu est alors de les reconnaître, les accueillir, les nommer. Nous pouvons même leur donner des surnoms pour nous aider à les mettre à distance avec un soupçon d'humour, par exemple l'agacement provoqué par l'insupportable collègue de travail peut devenir le syndrome du monstre du Loch-Ness… Le plus important n'est-il pas de donner droit à nos émotions ? De pouvoir reconnaître en nous nos mouvements intérieurs et nous tourner avec eux vers le Seigneur : « Aujourd'hui, je suis submergé par le dégoût, la colère, la honte, l'angoisse, l'indignation, l'impatience… Toi qui es le Tout Amour, accueille-moi ! »

## Changer de regard et se relier au vivant.

Nos vies peuvent nous donner parfois l'impression d'être de ces balances anciennes avec deux plateaux et un équilibre difficile à atteindre. Nous entassons d'un côté des perles d'émerveillement, sur l'autre plateau vont se positionner « les crasses » du jour : au final, de quel côté penchera la balance ? Nous pouvons vivre de cette manière en faisant parfois d'immenses efforts pour entasser coûte que coûte - à la force du poignet - du positif sur le bon plateau de nos balances intérieures… au risque de nous épuiser ! Si l'émerveillement et la prise en compte du réel sont indispensables, il ne faut pas oublier de chercher ce qui alimente réellement et durablement nos vies, ce qui leur donne leur assise, leur vitesse de croisière. Pour les uns, ce sera de faire du sport, de pratiquer le yoga, le chant choral, la lecture. Pour d'autres, la dimension spirituelle se creusera par la marche en forêt, la solitude, l'écoute de la Création. Pour d'autres encore, la Parole de Dieu est incontournable : puissance, force, nourriture… jour après jour, elle donne le goût de la Vie. Se relier au Vivant peut être encore le don de l'Amour de Jésus-Christ dans la communion. Autant de manières de se ressourcer que de personnes, tempéraments, étapes de vie…. Alors de quelle manière

### Prière pour notre terre du pape François

*Dieu Tout-Puissant qui es présent dans tout l'univers et dans la plus petite de tes créatures,*

*Toi qui entoures de ta tendresse tout ce qui existe,*

*Répands sur nous la force de ton amour pour que nous protégions la vie et la beauté.*

*Inonde-nous de paix, pour que nous vivions comme frères et sœurs sans causer de dommages à personne.*

*Ô Dieu des pauvres, aide-nous à secourir les abandonnés et les oubliés de cette terre qui valent tant à tes yeux.*

*Guéris nos vies, pour que nous soyons des protecteurs du monde et non des prédateurs,*

*Pour que nous semions la beauté et non la pollution ni la destruction.*

*Touche les cœurs de ceux qui cherchent seulement des profits aux dépens de la terre et des pauvres.*

*Apprends-nous à découvrir la valeur de chaque chose,*

*A contempler, émerveillés,*

*A reconnaître que nous sommes profondément unis à toutes les créatures sur notre chemin vers ta lumière infinie.*

*Merci parce que tu es avec nous tous les jours.*

*Soutiens-nous, nous t'en prions, dans notre lutte pour la justice, l'amour et la paix.*

## Message reçu du Service Solidarité du Vicariat de Bruxelles

*Chers amis,*

*Le temps des vacances s'achève : j'espère qu'il a été bon pour vous. Mais cet été a été particulièrement chaud, torride même... C'est un indice de plus, s'il en fallait, du réchauffement climatique et des enjeux de l'écologie intégrale prônée par le pape François.*

*Entre le 1er septembre, journée de prière pour la sauvegarde de la Création, et le 4 octobre, fête de saint François d'Assise, les Églises chrétiennes du monde entier s'inscrivent dans le Temps pour la création. Elles invitent à réfléchir, prier et agir pour la Création.*

*Parmi d'autres suggestions, et pour vous inspirer, il existe ce cheminement de 4 étapes, qu'on retrouve sur https://maisoncommune.be/ , site web créé par l'ONG Entraide et Fraternité.*

*Si vous avez d'autres suggestions et initiatives à promouvoir, n'hésitez pas à me contacter !*

*Bien à vous, cordialement,*
*Marie-Françoise Boveroulle - Service Solidarité*
*Rue de la Linière 14 - Brussel 1060 Bruxelles*
*catho-bruxelles.be | kerknet.be | 02 533 29 60*

allez-vous vous relier au Vivant cette année et, par là, changer de regard ?

### Avancer

Entraide et Fraternité propose dans sa quatrième phase de « se mettre en action vers une écologie intégrale, dans l'espérance, à la suite du Ressuscité ». Un travail spirituel qui ne débouche pas sur une action concrète devient vite lettre morte et risque de finir sa trajectoire dans la cave de l'oubli. Attention, ces actions concrètes doivent être minimes, goûteuses, porteuses d'espérance et, si possible, pétiller d'un brin d'humour, car il ne s'agit pas de rajouter un fardeau ou un stress supplémentaires sur nos épaules ! Choisir un très bon vin bio pour un repas de fête, marcher sous un grand parapluie en regardant les enfants sauter dans les flaques d'eau, retrouver des amis et inventer avec eux une soirée solidarité... Soyons créatifs ! Avançons donc joyeusement, en cherchant le petit « plus » qui donnera de l'élan à la semaine, du sourire à nos soirées et du sens à nos vies.

Et dans notre UP du Kerkebeek, il s'agit bien d'avancer également. Les activités vont reprendre : catéchèses pour tous les âges, sessions bibliques, propositions de prières et de célébrations. Pour chacun, chacune de nous, selon notre charisme propre reçu le jour de notre baptême, quel sera ce petit « plus » qui nous reliera davantage à nos frères et sœurs et, par là, à notre Seigneur ? Vous avez des idées, vous hésitez ? Venez vite nous en parler ! C'est ainsi qu'ensemble nous ferons advenir les bénédictions et le temps de la Création !

*Sr Anne Peyremorte*

VISION+

Opticien - Optométrie
Lentilles de contact

Chaussée d'Helmet 245 - 1030 Bruxelles
Tél. 02 215 77 06 - Fax 02 241 31 01

# Quand croire, c'est vivre

## Une lecture de Lc 17, 5-10

***Les chrétiens, les croyants :*** **c'est ainsi que se désignent le plus souvent celles et ceux qui se rassemblent en communauté (paroisse, mouvement…). Sommairement dit, il s'agit donc des personnes qui croient en Dieu et en son fils Jésus Christ, selon la formule du Credo. Mais, même ainsi simplifié, le Credo demeure trop souvent une formule que l'on récite, comme on décline son identité lorsqu'elle vous est demandée au secrétariat d'une administration. C'est bien soi-même… et en même temps cela demeure comme périphérique par rapport à ce qui fait notre être propre, dans le quotidien charnel de la vie.[1]**

### La foi… mais encore ?

*Les Apôtres dirent au Seigneur : « Augmente en nous la foi ! »* (Lc 17,5). Peut-être nous arrive-t-il de prendre cette demande à notre compte. Mais que demandons-nous alors ? D'être davantage « croyants » ? C'est-à-dire d'adhérer avec plus de conviction aux contenus proposés par l'Église ? Reconnaissons que pour beaucoup de nos contemporains – nous compris ! –, les formules du Credo ou des prières eucharistiques ne renvoient pas immédiatement à notre vie. « Notre Parole ne parle plus ! », constatait Mgr Dagens, évêque français. Évoquer la rédemption, le salut, et même la résurrection et la vie éternelle nous propulse dans une autre dimension, en écart avec ce que nous vivons. D'où ces tentatives répétées et à la fin usantes de « faire le lien » entre la foi et la vie, comme s'il fallait réduire l'écart et tenter à toute force de faire entrer l'une dans l'autre, sans que l'on sache clairement s'il faut que la foi pénètre notre vie ou que notre vie se déploie dans une dimension de foi. Le summum étant atteint dans le dogme qui voit Jésus à la fois vrai humain et vrai Dieu ! Cet écartèlement continu n'est sans doute pas pour rien dans la désaffection religieuse croissante de tant d'hommes et de femmes…

La réponse de Jésus à la demande de ses disciples, nous la connaissons, mais elle ne cesse de déconcerter. « Si vous aviez de la foi, gros comme une graine de moutarde, vous auriez dit à l'arbre que voici : "Déracine-toi et va te planter dans la mer", et il vous aurait obéi. ». Qu'est-ce donc que cette foi ? Un super pouvoir ? La capacité de faire des miracles ? La manière dont Jésus répond semble indiquer qu'il a bien perçu, dans la demande des apôtres, quelque chose comme cela : ils voudraient, eux aussi, être admirés, recherchés par la foule, reconnus comme des rabbi, des maîtres. Et le Maître, les prenant au mot, les instruit de deux façons. Tout d'abord, en leur faisant prendre conscience que leur manière de comprendre la foi comme pouvoir est absurde : demande-t-on à un arbre d'aller se planter dans la mer ? Mais surtout, il leur fait comprendre que la foi, en réalité, ils ne l'ont pas, ou si peu – moins encore qu'une minuscule graine de moutarde.

Que demandons-nous, lorsque nous prions pour que notre foi soit plus grande ? S'il s'agit d'avoir une compréhension intellectuelle approfondie d'un contenu – celui de la foi – qui nous rassurerait sur notre appartenance, ce n'est certes pas vain, mais la prudence est de mise : la tentation n'est jamais très loin, qui nous fait du coup espérer nous démarquer de celles et ceux qui ne partagent pas notre foi, de faire de nous un « petit reste », seul détenteur d'une vérité dans une société qui l'a perdue.

### Simples serviteurs

Dans les récits évangéliques, ce qui paraît être une rupture, c'est-à-dire une absence apparente de lien entre deux séquences, doit toujours alerter. C'est le cas dans le récit de Luc. Après avoir renvoyé ses disciples à leur fantasme[2], Jésus les projette dans une situation banale, tout à fait quotidienne, immédiatement accessible : celle du rapport entre maître et serviteur. Et, puisque les disciples en étaient à rêver l'impossible, Jésus, ici encore, les prend au mot : peuvent-ils imaginer un maître invitant à sa table le serviteur, simplement parce qu'il aurait accompli sa tâche en labourant ou en gardant les bêtes ? Non, évidemment. Cela va à l'encontre des codes sociaux les plus élémentaires de l'époque ! Il n'y a même pas de reconnaissance à manifester dans ce genre de situation. Mais

qu'est-ce que Jésus veut donc leur faire comprendre et quel rapport tout cela a-t-il avec a foi ?

« De même, vous aussi »… : le voilà, le lien. Et on imagine volontiers la perplexité des disciples – qui est peut-être la nôtre –, obligés de faire un retour en arrière, de revenir sur ce qu'ils pensaient savoir, ce qu'ils pensaient croire et qui se trouve complètement bouleversé. La foi ne bouleverse pas matériellement la vie au sens où le croyant, la croyante seraient dotés d'un pouvoir particulier. Ce qu'elle bouleverse, c'est le cœur de l'humain. Et si le cœur est mis sens dessus dessous, c'est tout l'être qui se retrouve bouleversé : son regard sur le monde, sur les autres, sur sa vie, sur lui-même. C'est sa vie en sa dimension charnelle qui se retrouve délogée de ses certitudes. Littéralement convertie : en grec, la conversion, c'est la metanoïa, le chamboulement complet. Parce que la foi (en grec, pistis), c'est la confiance.

Confiance en quoi ? En la vie, plus forte que tout. Choix décisif bien ardu, qui n'est jamais acquis : c'est choisir tout ce qui donne vie, nourrit, relie, relève, libère, guérit. C'est tout autant refuser sans concession tout ce qui détruit et à quoi chacune et chacun participe : humiliation, indifférence, pouvoir qui blesse, choix de l'ego au détriment d'autrui, mesquinerie, refus de pardonner…[3] Lorsqu'il les instruit au sujet de la foi, c'est ce mode d'exister auquel Jésus renvoie, qu'il ne cesse de vivre lui-même et qui est le cœur de son heureuse annonce. Ce qu'il appelle le « Règne de Dieu », c'est-à-dire la vie entre humains selon le vœu du Créateur.

D'où son ultime exhortation : « quand vous aurez exécuté tout ce qui vous a été ordonné, dites : "Nous sommes de simples serviteurs : nous n'avons fait que notre devoir" ». Autrement dit : lorsque vous vivez selon ce chemin de vie, avec ses choix inéluctables, n'en faites pas un objet de gloriole ou de supériorité. L'Évangile, c'est l'heureuse annonce d'une vie autre, à notre portée si nous le décidons. Une exigeante vie de service et d'agapè, cet amour qui veut en toute circonstance que l'autre vive, quoi qu'il (m')ait fait, quelle que soit son histoire. Croire, c'est se mettre humblement au service de la vie.

*Myriam TONUS*

*Dimanche 2 octobre prochain, l'évangile que nous proclamerons lors de la célébration en unité pastorale nous parlera de la foi. C'est à partir de cet évangile que nous avons demandé à Myriam Tonus, chroniqueuse, théologienne belge, laïque dominicaine et amie du Kerkebeek de nous donner en avant première une parole sur cette Parole ! Très grand merci à elle.*

### « Si vous aviez de la foi ! » (Lc 17, 5-10)

En ce temps-là,
les Apôtres dirent au Seigneur :
« Augmente en nous la foi ! »
Le Seigneur répondit :
« Si vous aviez de la foi,
gros comme une graine de moutarde,
vous auriez dit à l'arbre que voici :
'Déracine-toi et va te planter dans la mer',
et il vous aurait obéi.

Lequel d'entre vous,
quand son serviteur aura labouré ou gardé les bêtes,
lui dira à son retour des champs :
'Viens vite prendre place à table' ?
Ne lui dira-t-il pas plutôt :
'Prépare-moi à dîner,
mets-toi en tenue pour me servir,
le temps que je mange et boive.
Ensuite tu mangeras et boiras à ton tour' ?
Va-t-il être reconnaissant envers ce serviteur
d'avoir exécuté ses ordres ?
De même vous aussi,
quand vous aurez exécuté tout ce qui vous a été ordonné,
dites :
'Nous sommes de simples serviteurs :
nous n'avons fait que notre devoir' »

1. C'est ce décalage qui a inspiré l'écriture de mon dernier livre, L'Évangile dans la chair (éd. Jésuites, 2020).
2. J'utilise à dessein ce mot, car il nous faut nous garder de projeter dans la demande des disciples la signification qu'elle peut prendre pour nous, 2000 ans plus tard : lorsqu'ils parlent de la « foi », les disciples ne peuvent évidemment pas songer au contenu du christianisme, ni même à la foi au Christ : ils le reconnaîtront comme tel après la mort de Jésus et la venue de l'Esprit.
3. J'ai développé plus longuement ce thème dans « Croire, c'est (vouloir) vivre », in Revue Lumen Vitae, vol. LXXVI, juillet-septembre 2021.

© Shutterstock_HQuality

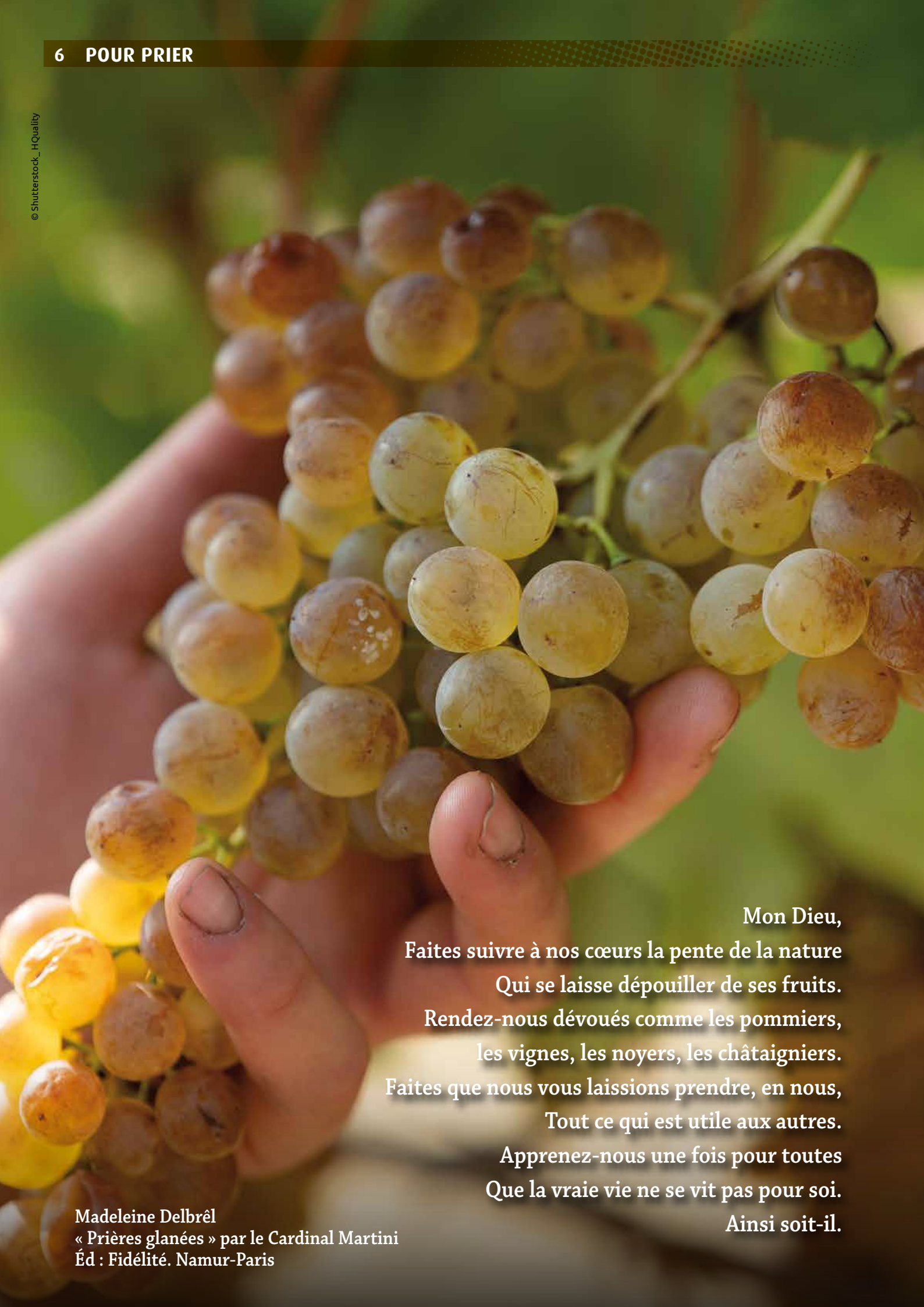

Mon Dieu,
Faites suivre à nos cœurs la pente de la nature
Qui se laisse dépouiller de ses fruits.
Rendez-nous dévoués comme les pommiers,
les vignes, les noyers, les châtaigniers.
Faites que nous vous laissions prendre, en nous,
Tout ce qui est utile aux autres.
Apprenez-nous une fois pour toutes
Que la vraie vie ne se vit pas pour soi.
Ainsi soit-il.

Madeleine Delbrêl
« Prières glanées » par le Cardinal Martini
Éd : Fidélité. Namur-Paris

# Voyager avec Dieu, prier et réfléchir, faire un chemin ensemble.

Les propositions sont diverses et invitent toutes et tous à prendre le temps de faire ensemble une expérience de foi.

Bienvenue à toutes et tous! À vos agendas !

Ce programme sera repris dans les feuillets liturgiques distribués à chaque messe, les affiches, et également dans chaque prochain Kerkebeek. Il sera aussi consultable sur le site de l'Unité pastorale : www.kerkebeek. be.

## A vos agendas !

### L'affaire Jésus-Christ

***Un parcours à travers l'Évangile qui laisse découvrir l'actualité des paroles et des gestes de Jésus.***

**À 20h15**, à l'église Ste-Suzanne.

Mercredi 5 octobre
Mardi 22 novembre
Mardi 7 février
Mercredi 15 mars
Mercredi 7 juin

### La Parole partagée : une célébration à deux entrées

***Une autre manière de rencontrer et célébrer le Seigneur ! Celles et ceux qui le souhaitent se retrouvent directement autour de l'Évangile du jour. Après le partage d'Évangile, chacun.e est invité.e à rejoindre l'assemblée au moment des offrandes.***

**À 11h00**, à l'église Ste-Suzanne.

Dimanche 4 septembre
Dimanche 6 novembre
Dimanche 4 décembre
Dimanche 5 février
Dimanche 5 mars
Dimanche 2 avril
Dimanche 7 mai
Dimanche 4 juin

### À la découverte de la culture biblique

***Par sa connaissance de la Terre Sainte, de l'araméen, de l'hébreu biblique et de l'histoire des pays du Moyen-Orient, l'abbé Paul Abou Naoum nous fait voyager à partir des textes bibliques ou des temps forts liturgiques...***

**À 15h00 ou à 20h15,** à l'église Ste-Suzanne.

Lundi 10 octobre : Ô Bible ! Qui es-tu ?
Lundi 7 novembre : Fête de Yom kippour (le jour du Grand Pardon).
Lundi 5 décembre : Hanoukka est-elle le Noël des juifs ?
Lundi 23 janvier : L'Église Syriaque Orthodoxe (dite Jacobite). **Une rencontre animée par son Éminence Mgr Georges Kourieh,** vicaire patriarcal de l'EÉglise Syriaque Orthodoxe pour les fidèles du diocèse de Belgique - France - Luxembourg.
Lundi 13 février : La géographie de la Bible.
Lundi 20 mars : L'iconographie au service de la Bible ; étude d'une icône **avec le Père Nicolas Akiki.**
Lundi 17 avril : Fête de soukkot (fête des Tentes).
Lundi 22 mai : Marie Mère de Dieu dans la Bible.
Lundi 12 juin : La Turquie ! Une terre d'églises.

### Une après-midi de « Réconciliation »

**À 14h00** à l'église Ste-Suzanne.

Samedi 27 mars

# Moyens matériels pour vivre l'Évangile : où en sommes-nous aujourd'hui ?

## Les comptes 2021de l'Unité pastorale du Kerkebeek

**Comme chaque année, nous vous présentons le rapport de notre gestion du « temporel » du Kerkebeek pour la pastorale francophone et pour la gestion bicommunautaire (Fr – Nl) !**

### Notre mission

Notre mission est de donner à notre équipe pastorale les moyens nécessaires pour ses activités, pour annoncer l'Évangile, célébrer le Seigneur et servir nos prochains !

### 1 Unité pastorale = 8 entités

Notre rapport couvre la section AOP francophone (Kerkebeek Fr), la section AOP « commune » et les comptes des 3 fabriques Notre-Dame, Ste-Suzanne et Ste-Famille.

Nous avons regroupé les comptes de ces entités sous forme de deux graphiques : recettes et dépenses. Ils donnent une présentation simplifiée mais fidèle de nos finances.

* Les rapports sur les comptes des années 2010 à 2020 sont disponibles sur www.kerkebeek.be dans les numéros 68, 77, 86, 94, 102, 110, 117, 124, 131, 137 et 144 de notre revue. Vous y retrouverez des informations plus détaillées sur les structures de l'Unité pastorale, les Fabriques d'église, l'AOP de Bruxelles Nord-Est, le financement public du culte, les relations avec nos partenaires (écoles, scouts, associations de solidarité...).

### Nos recettes et votre générosité en 2021

Au total, nous avons récolté 700 512 €, dont le graphique « Recettes 2021 » illustre la ventilation .

#### Par rapport aux années précédentes :

- Legs. Le montant total des recettes est exceptionnel cette année grâce au legs (tout à fait exceptionnel) de Madame Devis. Fernande Devis, une paroissienne de Notre-Dame, est décédée le 23 mars 2020 et a légué sa maison avenue Conscience à l'asbl AOP Bruxelles Nord-Est. Le produit de la vente de cette maison, après déduction des frais, est de près de 260 000 euros ! Notre communauté est très reconnaissante à Fernande Devis pour cette belle aide qu'elle nous a apportée.
- Collectes. Pendant la première moitié de 2021, les mesures sanitaires anti-Covid ont entraîné une chute considérable du produit des collectes (- 40 % par rapport à 2019).
- Baptêmes et mariages. Le nombre réduit de baptêmes et de mariages a également entraîné une baisse des participations aux frais.

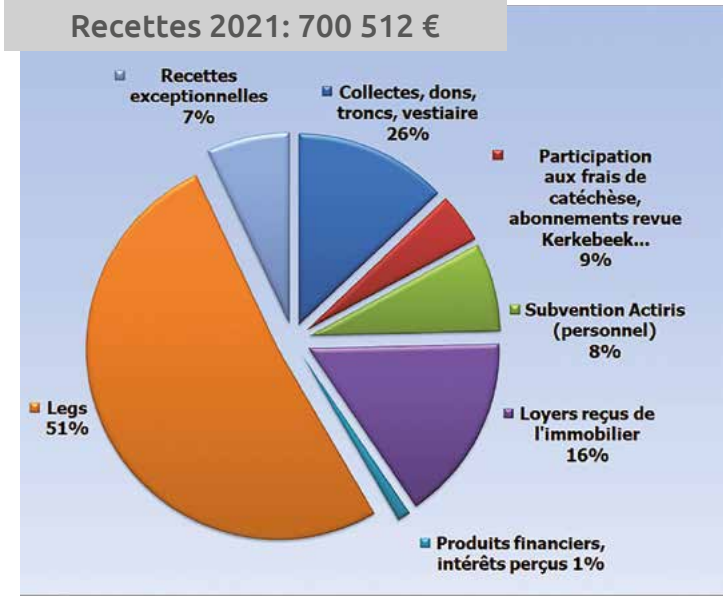


- Location des salles des fêtes. Les loyers perçus sont restés très faibles, à cause de l'arrêt des locations des salles paroissiales imposé par les mesures sanitaires début 2021.
- Revue Kerkebeek. Les abonnements à notre revue Kerkebeek couvrent à peine la moitié de son coût. Or cette revue est notre outil principal de communication et un formidable outil d'évangélisation. Il renforce aussi notre identité d'Unité pastorale. Nous voulons poursuivre sa publication.

Produits financiers. Ils sont à un niveau extrêmement bas, conséquence des taux d'intérêt nuls sur les marchés internationaux.

### Nos dépenses et nos actions en 2021

Nous avons financé des activités pour un montant de 466 126 €, dont le graphique « Dépenses 2021 » illustre la ventilation.

#### Par rapport aux années précédentes :

- Solidarité. En augmentation par la prise en charge des consommations d'énergie supplémentaires, conséquence d'actions de solidarité (migrants : hébergement et préparation des repas

« Union Help ») et du redéploiement des activités pastorales pendant les confinements Covid 19.

- Notre contribution à la pastorale diocésaine. En diminution puisqu'elle est proportionnelle aux collectes dominicales et aux oblations.
- Frais de fonctionnement. En augmentation, notamment suite à l'achat de matériel informatique (2 PC portables et 1 projecteur) et à l'indemnisation du travail d'une animatrice pastorale (sœur Odette) pendant le premier semestre.
- Frais liés à l'immobilier. Ces frais ont plus que doublé, essentiellement suite à trois grosses opérations :

– les frais liés à l'acceptation du legs de Mme Devis (droits de succession, frais de vente…) ;

– les travaux de rénovation de la toiture du local Emmaüs à l'église NDI ;

– le gros entretien de la toiture de l'église de la Ste-Famille.

La vétusté de nos bâtiments exigera certainement d''autres travaux lourds dans les prochaines années, notamment pour améliorer la fonctionnalité de nos locaux.

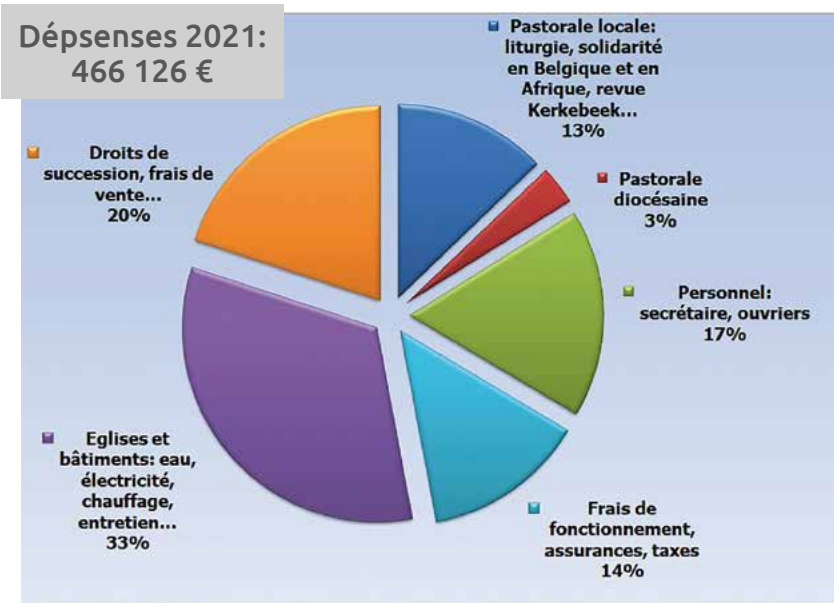


- Frais de chauffage des locaux. Ils ont également plus que doublé. Or l'évolution des prix des combustibles va inévitablement encore alourdir très fortement ce poste en 2022.

Le financement public assure les rémunérations des ministres du culte et d'une partie des animatrices pastorales, mais également les gros entretiens des églises. Ces dernières dépenses peuvent être considérables, et sont totalement impossibles à porter par nos seules communautés. La nouvelle législation sur le financement des cultes à Bruxelles, qui entrera en vigueur au 1er janvier 2023, transfère cette attribution des communes à la Région. Dans notre Unité pastorale, nous avons toujours pu compter depuis de nombreuses années sur la compétence et la bonne collaboration des communes de Schaerbeek, d'Evere et de Bruxelles-Ville. Nous leur en sommes très reconnaissants et nous tenons à faire savoir à chacun combien cette collaboration fut appréciée de tous. Nous espérons pouvoir retrouver le même esprit avec les autorités régionales.

## Perspectives 2022

Le contexte sanitaire, économique et politique affectera encore nos recettes de cette année, alors que la plupart de nos dépenses sont fixes ou augmentent suite à l'inflation (chauffage par ex.).

Nous avons déjà pris les mesures suivantes pour améliorer notre situation financière.

À Sainte-Suzanne, l'utilisation de la salle se professionnalise grâce à la collaboration avec « La Compagnie des Rêveurs ». Cette dernière est une asbl culturelle dont l'objectif est de proposer une programmation culturelle (théâtre, musique) accessible et divertissante à un public large, de tous âges et intercommunautaire (https://www.lacompagniedesreveurs.com/).

À la Sainte-Famille, l'usage de l'église partagé avec l'Église Évangélique Protestante en Belgique permettra de partager en partie les frais d'utilisation et d'entretien. Elle a déjà permis d'améliorer la fonctionnalité de certains locaux.

À Notre-Dame, la cession par bail emphytéotique aux écoles de locaux qu'elles louent actuellement permettra le financement de gros travaux d'entretien bien nécessaires.

Toutefois, le défi reste de taille.

Votre participation à la vie chrétienne en paroisse passe aussi par votre soutien matériel. C'est toute la communauté qui en bénéficie !

Nous sollicitons encore fortement cette année votre générosité lors des prochaines collectes et vos dons (et pourquoi pas un ordre permanent) sur le compte BE10 0014 3970 3504 de l'Association des Œuvres Paroissiales Bruxelles Nord Est – Kerkebeek.

Ou pourquoi pas par le biais d'un legs, simple ou en duo ? *(voir encadré page suivante)*

* Les rapports sur les comptes des années 2010 à 2019 sont disponibles sur www.kerkebeek.be dans les numéros 68, 77, 86, 94, 102, 110, 117, 124, 131 et 137 de notre revue. Vous y retrouverez des informations plus détaillées sur les structures de l'Unité pastorale, les Fabriques d'église, l'AOP de Bruxelles Nord-Est, le financement public du culte, les relations avec nos partenaires (écoles, scouts, associations de solidarité…).

### 4 choses à retenir pour nos finances 2021 :

1. Grosse perte financière (25 614 €) de notre balance de fonctionnement, hors legs reçu.
2. Fernande Devis nous a sauvé la mise grâce à son legs : nous avons pu absorber la perte de fonctionnement et mettre en réserve un montant exceptionnel de 235 000 euros pour faire face aux futurs investissements et aussi aux incertitudes du financement public des cultes.
3. Votre générosité, notre gestion prudente et le legs de Fernande Devis nous ont permis de réaliser nos objectifs 2021 : développer nos priorités pastorales, professionnaliser nos fonctions et rénover certains locaux. À cause du contexte économique et politique actuel, nous ne pourrons atteindre nos objectifs 2022 sans vos dons généreux d'ici la fin de l'année.
4. Si nous avons la chance de vivre dans une Unité pastorale vivante et dynamique, c'est grâce aux paroissiens qui s'engagent financièrement ou humainement. Chacun.e est appelé.e à consacrer qui de ses ressources, qui de son temps et de son énergie pour que l'Unité pastorale puisse fonctionner, pour qu'elle célèbre et loue le Seigneur, pour qu'elle annonce la bonne nouvelle et aussi serve ses frères…

Le bureau des gestionnaires de l'Unité pastorale du Kerkebeek (FR)

*Anne Peyremorte, Philippe Dassy, François de Pierpont, Ignace de Saint Moulin, Thierry Van Frachen.*

### En bref :

1. En 2021, la situation financière de fonctionnement courant de notre unité pastorale fut encore fortement déficitaire (près de 5 %) hors utilisation de réserves et recettes exceptionnelles.
2. Nous avons reçu un cadeau exceptionnel, un legs, d'une membre de notre communauté qui nous a sauvé la mise en 2021.
3.. Notre situation financière reste précaire. L'année 2022 s'annonce difficile à cause de son contexte sanitaire, économique et politique.
4. Nous devons continuer à professionnaliser nos besoins matériels : finances ainsi que réparations et suivi des bâtiments.
5. Et pourtant nous voulons :
   - développer des initiatives porteuses du message évangélique ;
   - continuer à répondre aux appels à la solidarité tant en Belgique que dans le monde ;
   - à l'invitation de notre pape François, être des « Porteurs d'Évangile » et oser aller dans les périphéries.
6. Les fils rouges de nos solutions :
   - nous donner les moyens matériels de nos ambitions ;
   - vivre selon nos moyens, professionnaliser et alléger nos structures matérielles ;
   - renforcer l'équipe des bénévoles par l'engagement concret des membres de notre communauté. Nous faisons aussi appel à toutes vos compétences. Contactez Anne Peyremorte : 04 94 62 97 67, a.peyremorte@gmail.com.

***Ensemble, engageons-nous et relevons le défi !***

## « Léguer c'est transmettre » : le legs en duo

**Savez-vous que vous pouvez léguer une somme d'argent ou un bien à une organisation qui a votre confiance et que vous soutenez, comme l'Association des Œuvres Paroissiales (A.O.P.) ?**
**«Mais je laisserai forcément moins à mon ami ou à ma petite-nièce préférée…» Non (sauf exception) !**
**Grâce au legs en duo, vous laisserez autant (sinon plus) à votre ami ou à votre nièce et vous soutiendrez une action qui vous est chère.**

### Comment cela fonctionne ?

#### LA BASE

Le legs en duo trouve son origine dans l'article 64, alinéa 2 du Code des droits de succession. Il y est stipulé que la personne X (par exemple, votre nièce Marie) reçoit un legs libre de tous droits de succession, pour autant que la personne Y (institutions agréées) prenne le paiement des droits de succession de X à sa charge. Autrement dit : votre nièce Marie ne paie pas elle-même les droits de succession. Ils seront payés par l'Association des Œuvres Paroissiales. Comme celle-ci bénéficie d'un tarif de faveur (25 % à Bruxelles) sur la part qu'elle reçoit, c'est le fisc qui en fin de compte accepte de percevoir moins.

#### LES CONDITIONS

Un legs en duo doit répondre à trois conditions:
- vous devez rédiger un testament ;
- vous léguez une partie de vos biens à une ou plusieurs personnes ;
- vous léguez la partie restante à l'Association des Œuvres Paroissiales qui aura à sa charge le paiement de la totalité des droits de succession.

Plus de renseignements : contactez votre notaire ou le secrétariat de l'Unité pastorale : 02 215 87 57.

#### RÉGIONALISATION

La Région compétente pour percevoir les droits de succession est la Région dans laquelle le testateur a élu son domicile au moment de son décès.
Le legs en duo reste fiscalement intéressant en Région de Bruxelles-Capitale et en Région wallonne, permettant à la fois de soutenir des œuvres caritatives tout en réduisant les droits de succession dus par les membres de la famille éloignée.
En Flandre par contre, le calcul des droits de succession a été modifié pour les décès survenus après le 1er juillet 2021 : bien que le legs en duo reste juridiquement possible, l'avantage fiscal disparaît. En raison du changement du régime fiscal en Flandre, les œuvres caritatives n'ont plus d'intérêt à accepter les legs en duo, parce que ceux-ci présentent plus d'inconvénients que d'avantages.
En revanche, en Flandre, les taux des droits de succession et de donation en faveur des œuvres caritatives ont été réduits à 0 %.

# Catéchèse des enfants et des jeunes

## RAPPEL

Catéchèse des enfants à partir de 8 ans (3e primaire) et des jeunes jusqu'à 18 ans (6e secondaire)

Si l'enfant souhaite se préparer au Baptême, à la Confirmation, à la première Communion, à la profession de Foi (à partir de la 6e primaire) ou tout simplement continuer son chemin de foi avec d'autres enfants ou jeunes, **rendez-vous à la soirée d'information destinée aux parents** (sans les enfants).
Les jeunes qui sont dans le secondaire sont les bienvenus.

### Rendez-vous jeudi 8 sept. à 20h15 à l'église Notre-Dame

156, avenue H. Conscience à Evere.
Parking possible dans la cour de l'école ; entrée par la grille verte à côté de l'église

Pourquoi ?

- Découvrir la dynamique et l'organisation de la catéchèse, le programme du parcours 2022 - 2023.
- Découvrir les propositions pour les jeunes.
- Faire connaissance avec les coordinatrices en vue de l'inscription ;
- pour des raisons pratiques, **la participation à la réunion est indispensable.**

**Se préparer au Baptême, à la Confirmation, à la 1ère Communion**

**c'est possible aussi pour les adultes !**

**Contact et informations :**
Sœur Monique Lecloux, tél. 02 241 67 76

### Vendredi 16 septembre à 19h00

Salle Kring (à côté de l'église Notre-Dame)
Soirée Pizza pour les jeunes.

### Samedi 17 septembre à 17h30

Église Notre-Dame
Messe pour les familles des Compagnons de 2e année.

### Dimanche 2 octobre heure à confirmer

Église Ste-Suzanne
Rencontre de catéchèse pour les Compagnons de 2e année.

### Samedi 8 octobre à 14h00

Église Notre-Dame
Rencontre de catéchèse pour le groupe des Compagnons.

### Samedi 15 octobre à 17h30

Église Notre-Dame
Messe pour les familles des Compagnons.

### Dimanche 16 octobre à 18h00

Église Ste-Famille
Messe pour les familles des Compagnons.

CONTACT ET INFORMATIONS :

**Pour les enfants qui sont en 3e ou 4e primaire :**
Sœur Odette Bahati - GSM : 0465 97 16 15
Courriel : compagnons@kerkebeek.be

**Pour les enfants et les jeunes à partir de la 5e primaire:**
Eléonore Traversa - 02 215 87 57
(du lundi au vendredi de 9h à 12h)
Courriel : traversa.kerkebeek@gmail.com

# De retour de Madagascar

En ce mois de mai-juin 2022, nous avons eu l'opportunité de partir avec Michelle Ramon à Madagascar afin d'y découvrir la réalité des projets soutenus par l'AMIE et Madaquatre et d'y rencontrer les personnes qui les gèrent sur place. Nous avons ainsi pu découvrir la beauté et la culture mais aussi la grande pauvreté de ce pays et de ses habitants.

Madagascar est la cinquième plus grande île du monde et compte plus de 25 millions d'habitants. Madagascar est une île qui ne ressemble à aucune autre. Les amoureux de la nature y trouvent leur paradis. Les Malgaches ont conservé une culture riche, authentique, parfois déroutante, et font preuve d'une grande gentillesse. Mais, malgré des ressources naturelles considérables, Madagascar a un taux de pauvreté parmi les plus élevés au monde.

Les conditions de vie restent difficiles pour la grande majorité de la population, en particulier dans les zones rurales qui continuent d'afficher de mauvais résultats en matière de mortalité infantile, de fréquentation scolaire, de taux d'alphabétisation et d'achèvement du cycle primaire, de malnutrition, d'espérance de vie, d'accès aux transports, à l'électricité et à l'eau potable. Les régions du Sud, par exemple, ont connu une détérioration de leur accès à l'eau au cours de la dernière décennie et présentent les niveaux de mortalité infantile les plus élevés.

Selon le rapport de la banque mondiale, Madagascar est l'un des pays africains les plus sévèrement touchés par les effets du changement climatique : une pénurie alimentaire extrême dans le sud de l'île, suite à une sécheresse persistante depuis quatre ans, a conduit le pays au bord de ce que les experts appellent la première « famine due au changement climatique » au monde.

Si le but de notre voyage était principalement de visiter les écoles de brousse situées près de la côte ouest de l'île et soutenues par Madaquatre, nous avons aussi pu visiter le Centre Notre Dame de Clairvaux à Ivato, près de l'aéroport d'Antananarivo, la capitale. Ce Centre est soutenu depuis presque 20 ans par un projet de l'AMIE, à l'initiative de l'unité pastorale du Kerkebeek suite au passage du père Heriberto.

Le Centre accueille en internat des orphelins, enfants à risque ou anciens enfants des rues qui sont pris totalement en charge (soins médicaux, nourriture, habillement, logement et éducation), mais cet institut s'occupe aussi d'externes. Le centre, fondé par un prêtre diocésain, François Marie Bernard LEONCE, vers 1965, est géré par les Salésiens de Don Bosco et est actuellement dirigé par le père Erminio De Santis. C'est un choix de mission de sa congrégation religieuse qui l'a conduit à Madagascar. Bien que la congrégation ne soit pas missionnaire, les premiers Salésiens sont arrivés en 1984 en réponse à une demande spécifique. « La mission est naturelle à l'Église : l'Église est missionnaire ou ne l'est pas. Nous sommes envoyés, à la suite du Christ, auprès des jeunes, notamment les plus pauvres. Comme Don Bosco, nous désirons leur témoigner de l'amour de Dieu », nous a-t-il déclaré lors de notre rencontre.

Les frères salésiens ont, ici comme dans beaucoup d'autre pays, développé une éducation des jeunes, par la vie en commun, la prière et l'apprentissage du travail. Ils reçoivent la possibilité de suivre une formation scolaire s'ils n'ont pas pu aller à l'école primaire, mais surtout d'apprendre un métier.

Nous avons pu ainsi visiter les différents ateliers développés sur le site et y admirer les réalisations des jeunes qui y travaillent.

Nous avons débuté par les ateliers du travail du métal où des élèves façonnaient un portail et d'autres construisaient la structure de bancs d'école. Ensuite nous sommes entrés dans l'atelier de menuiserie, où nous avons été séduits par tant de réalisations :

bancs, bureaux, lits… Ils ont aussi la possibilité d'apprendre des métiers de la construction, comme la maçonnerie d'un escalier. Dans l'atelier de mécanique automobile, nous avons vu comment retaper de vieilles voitures : ici rien ne se perd ! L'évolution technique est une préoccupation du père Erminio. Il faut que les élèves puissent trouver un travail à la sortie. De nouveaux ateliers sont ouverts : l'électricité domestique ou industrielle, le travail de l'aluminium pour la construction de châssis.

Leur formation ne s'arrête pas là : le Centre est assez vaste et permet de disposer de parcelles pour les cultures et l'élevage de vaches, lapins, poules, cochons… Une ferme-école est à la fois une source de nourriture et une école de formation. Son enseignement est très important, car la population de l'île de Madagascar est essentiellement agricole (80%). En outre, nul n'ignore l'effet bénéfique d'un contact quotidien avec les animaux.

La visite de ce centre nous a redonné courage, car le pays est très pauvre et les écoles techniques y manquent cruellement. Mettre en œuvre une école technique demande du savoir-faire mais aussi des moyens : les machines-outils, les matières premières et le riz, nourriture de base des Malgaches, sont de plus en plus chers. Le centre accepte des commandes, et ces réalisations concrètes, comme ce portail, sont une source de revenus complémentaires mais très insuffisants.

Avant de nous quitter, le Père Erminio nous a montré l'album photo avec de nombreux visages connus du Kerkebeek, lors d'événements organisés pour récolter des fonds. Il était heureux de nous rencontrer et remercie chaleureusement toute l'Unité pastorale pour son soutien financier depuis de nombreuses années. Alors, si vous souhaitez soutenir ce centre de formation à Madagascar, vous pouvez envoyer votre don à l'AMIE, sur le compte BE22 0001 5458 3947 avec comme communication projet 506 Antananarivo.

*Philippe et Geneviève Dassy*

**Dimanche 2 octobre**

Une date à réserver dès maintenant !

## Matinée de rentrée de l'Unité pastorale.

Messe unique à 11h00 à l'église Ste-Suzanne

*Les rendez-vous Théodyssée*

## La parole partagée : une célébration à deux entrées

**Dimanche 4 septembre, 11h00 à l'église Ste-Suzanne.**

## L'affaire Jésus-Christ

**Mercredi 5 octobre à 20h15 à l'église Ste-Suzanne.**

*À la découverte de la culture biblique*

## Ô Bible ! qui es-tu ?

**Lundi 10 octobre à 15h00 et à 20h15 à l'église Ste-Suzanne.**

## ÉCHOS DE SAINT-VINCENT

Le dimanche 8 mai à 16 h 30 , nous avons vécu pour la première fois notre rencontre mensuelle **PRIÈRE MUSICALE**
Chorale, orgue, violon et textes de méditation étaient au programme.
Marie était à l'honneur puisque nous étions au mois de mai.
Nous avons eu la joie d'entendre un AVE MARIA interprété par Anne Misson, accompagnée par l'orgue. C'était sublime!

S'arrêter ainsi et être soutenus par ces différents moyens pour se recueillir procure une vraie paix intérieure. Vivre cela en communauté a donné une dimension particulière à ce moment.
Notre second rendez-vous a eu lieu le dimanche 12 juin à 16h30 avec comme thème : l'Esprit Saint.

Nos prochains rendez-vous:

- dimanche 11 septembre à 16h30 avec comme thème : « Sur la route… »
- dimanche 16 octobre à 16h30. (Thème encore à définir)

***Vous êtes tous les bienvenus à Saint-Vincent.***

## Et l'histoire du Synode : où en est-on ?

Après la célébration bruxelloise du 4 juin, nos évêques ont publié la synthèse nationale le 6 juillet. Afin de continuer l'aventure, rendez-vous le dimanche 9 octobre à Koekelberg pour célébrer la clôture de la phase diocésaine de la consultation synodale et approfondir les différentes intuitions.

*Plus d'infos suivront.*

### Rappel de la démarche entreprise

Le 10 Octobre 2021, le Pape lançait le synode depuis Rome.

Cette grande consultation des fidèles était envisagée comme un exercice spirituel d'écoute de l'Esprit Saint pour savoir ce que la mission de l'Église doit être aujourd'hui.

Synode signifie chemin ; c'est une invitation à cheminer ensemble. Parce que le chemin parcouru est tout aussi important que le but atteint.

Dans chaque diocèse, le nombre de participants oscille entre 2000 et 4000 ; les fidèles ont été interrogés dans leurs lieux d'ancrage. Des chrétiens d'autres confessions et d'autres croyants ont été consultés. Dans un diocèse, quelques 10.000 jeunes ont été entendus.

Même si des jugements très sévères ont été exprimés, l'élan participatif reste encourageant.

Vous voulez en savoir plus ?
La synthèse nationale vous attend sur : https://www.catho-bruxelles.be/synode-2021-2023-la-synthese-nationale-accessible .

### Carnet familial de Sainte-Suzanne

Au cours des dernières semaines, nous avons célébré les baptêmes de :
Matthew KAMDOUM, né le 13/6/2020
Anastasia MUKHAMEDOV, née le 6/12/2019
Eléonore PEETERS, née le 2/7/2020
Antoine TOUSSAINT, né le 13/11/2017
Léa VILASPASA, née le 22/7/2016
William WOITZIK, né le 15/3/2021
Nino SCHENA, né le 2/5/2022
Rose VERTONGEN, née le 22/2/2022
Jada WANKO SPRONCK, née le 20/1/2020

Les mariages de :
Lydie PONSELET et Maxime BOUHY, le 25/6/2022
Philippe MERCIER et Astrid REBER, le 20/8/2022

Et les funérailles de :
Paul PLACE (1935-2022)
Marie-Antoinette HANLI (1932-2022)
Michel LEFEBURE (1942-2022)
Anna HERMAN (1922-2022)
Marcelle LEMOINE (1928-2022)
Patrice GOT (1976-2022)
Ida DRUGMAND (1936-2022)
Josiane HOLLEZ (1951-2022)
Georgette HERLINVAUX (1937-2022)

### Carnet familial de Sainte-Famille

Au cours des dernières semaines, nous avons célébré les funérailles de :
Imelda NATOR SEVILLA (1959-2022)

### Carnet familial de Notre-Dame

Au cours des dernières semaines, nous avons célébré les baptêmes :
Doucain MONGONGU NYAMILENDA, né le 2/7/1974
Ronel TELA FOKOUA, né le 25/7/1991
Rebecca BINETTI, née le 10/7/2020
Anaël GOORIS, née le 18/5/2020
Arys VIJNCK, né le 25/12/2020
Cédric HEMMERYCKX, né le 24/12/2012
Théodore LAUREYS, né le 25/7/2019

Le mariage de :
Sabrina GEERTS et Sébastien DRUART, le 27/8/2022

Et les funérailles :
Edith KENNES (1953-2022)
Nadine BLOCKERYE (1957-2022)
Yvonne HAMROL (1932-2022)
Jean ROHART (1939-2022)

### Carnet familial de Saint-Vincent

Au cours des dernières semaines, nous avons célébré les funérailles de :
Leonardo TABBONE (1939-2022)
Eli STRAGIER (1957-2022)
Noël VAN CROMBRUGGE (1936-2022)
Luc PIETE (1953-2022)

### HORAIRE DES MESSES PENDANT L'ANNÉE PASTORALE

| Messes | Ste Suzanne | Ste Famille | Notre-Dame | St Vincent | Ste Elisabeth |
|---|---|---|---|---|---|
| Samedi | | | 17h30 *(F)* | | |
| Dimanche | 11h *(F)* | 18h *(F)* | • | • | • |
| | • | • | 9u30 *(NL)* | • | 9u15 *(NL)* *toutes les 2 semaines* |
| Lundi | *Pause spirituelle* 19h00 | • | • | • | • |
| Mardi | • | 12h30 | • | • | • |
| Mercredi | • | • | 9h00 | • | • |
| Jeudi | • | • | • | • | • |
| Vendredi | 9h00 | • | • | • | • |

**Kerkebeek est une publication de l'Unité Pastorale du Kerkebeek,** réunissant cinq paroisses du diocèse catholique de Malines-Bruxelles. Il est adressé à toute personne intéressée. Tirage : 1200 exemplaires. Si la publication est envoyée gratuitement, elle a cependant un coût, estimé à 15€(18 € pour l'envoi postal). Ce sont vos dons qui nous permettent de la diffuser largement. Merci de verser votre contribution libre sur le compte IBAN BE10 0014 3970 3504 code BIC : GEBABEBB de AOP asbl section Kerkebeek, 30 av. des glycines, 1030 Bxl. Secrétariat de rédaction : Marie-Françoise Dispa. Impression: DaddyKate - Contribution photographique: Francisc Dobrescu, Laure-Anne Remacle, Salomon Odeka, Marc Vanden Linden et Bénédicte De Villenfagne. Protection de la Vie Privée : Vos coordonnées ont été communiquées à l'Unité Pastorale du Kerkebeek lors des contacts que vous avez eus avec l'une des Paroisses de l'Unité. Ces données sont uniquement utilisées dans le cadre de l'envoi des publications de l'Unité Pastorale du Kerkebeek. Vous avez un droit d'accès et de modification de ces données. Si vous ne souhaitez plus recevoir nos publications, veuillez en informer le secrétariat du Kerkebeek au 02 215 87 57. Ed. resp. : Anne Peyremorte, 30 avenue des Glycines, 1030 Bruxelles.

# Unité Pastorale du Kerkebeek – pastorale francophone

L'Unité Pastorale du Kerkebeek, qui porte le nom du petit ruisseau alimentant le Moeraske, réunit 5 paroisses : Sainte-Suzanne et la Sainte-Famille (Schaerbeek), Notre-Dame et Saint-Vincent (Evere) et Sainte-Elisabeth (Haren). Elle a été instituée par Mgr Josef De Kesel durant l'été 2003.

## Secrétariat de l'Unité pastorale

**Le secrétariat est à votre disposition pour toutes informations concernant les cinq paroisses tous les matins du lundi au vendredi de 9h à 12h00 et les jeudi et vendredi après-midi de 14h à 17h.**
30 avenue des glycines, 1030 Bruxelles
tél 02 215 87 57 – fax 02 245 02 87
courriel : upkerkebeek@gmail.com
site : www.kerkebeek.be
compte bancaire de l'unité pastorale :
IBAN BE10 0014 3970 3504
code BIC : GEBABEBB

## A votre service

**Pour les jeunes**
De 11 à 18 ans : Éléonore Traversa 0494 18 62 51
traversa.kerkebeek@gmail.com

**Pour les couples et familles**
Jean-Marie De Hoe 0478 65 25 74
jeanmarie.dehoe@telenet.be

**Église St-Vincent**
Pour toutes demandes, appeler
M. Honoré Kangah (intendant) : 0467 64 49 55

**Ker'Elie**
Lieu d'accueil, d'écoute et de rencontre
Église de la Ste-Famille
Mardi de 11h30 à 12h30 suivi de l'eucharistie

## Adresses des églises

**Eglise Notre-Dame**
156, av. Henri Conscience - 1140 Brux.

**Eglise Ste-Famille**
143, av. Huart Hamoir - 1030 Brux.

**Eglise Ste-Suzanne**
50, av. Latinis - 1030 Brux.

**Eglise St-Vincent**
1, Place St-Vincent - 1140 Brux.

**Eglise Ste-Elisabeth**
1, rue de Cortenbach - 1130 Brux.

## Location de salles

**Ste Suzanne**
Compagnie des Rêveurs.
Jérôme Dubois : 04 85 20 93 83
j.dubois@lacompagniedsreveurs.be

**Notre-Dame**
Secrétariat de l'unité pastorale. tél 02 215 87 57
Du lundi au vendredi de 9h00 à 12h30

## Sacrements et prière

**Préparation au baptême des tout-petits (0-6 ans)**
Sœur Odette Bahati 0465 97 16 15
bahatijoseph@hotmail.com

**Préparation au baptême, à la confirmation, à la 1ère communion, à la profession de foi**
Jusqu'à 9 ans
Sœur Odette Bahati 0465 97 16 15
compagnons@kerkebeek.be
A partir de 10 ans
Eléonore Traversa 0494 18 62 51
traversa.kerkebeek@gmail.com
Adultes Monique Lecloux 02 241 67 76

**Pastorale du mariage**
Abbé Paul Abou Naoum 0471 91 35 41
paul_abou_naoum@yahoo.com

**Visites de malades - onction des malades:**
Florence Verbrugghen : coordinatrice
flo_verbrugghen@hotmail.com 0473 97 69 14

**Funérailles**
adressez-vous d'abord à l'entreprise des pompes funèbres qui nous communiquera vos coordonnées, et nous reprendrons contact avec vous.

**Communauté du Pain Partagé**
www.painpartagé.be.cx
Célébration et rencontre *(1 X par mois, cf agenda)*
Catherine Cornil 04 95 67 77 16

**Prière dans l'esprit de Taizé**
Une fois par mois le vendredi
à 20h à Ste Suzanne (voir agenda)

**Groupe de prière charismatique « Fiat »**
Chaque mardi de 18h15 à 19h15
À la cure St-Vincent, 1 place St-Vincent,
1140 Evere
Contact et information : Sr Michelle Collignon
0472 676 332 (entre 17h00 et 20h00)

**Adoration du Saint Sacrement**
Chaque mercredi à Notre Dame de 09h30 à 10h
Chaque vendredi à Ste Suzanne de 9h30 à 10h30
*(sauf vacances scolaires)*

**Chapelet**
Notre Dame mercredi à 8h40

**Sacrement de réconciliation**
Pour vivre ce sacrement, contactez un des prêtres de l'Unité Pastorale

## Solidarité

**Projet Jeunes Antananarivo (Madagascar)**
Secrétariat de l'unité pastorale 02 215 87 57
Compte 000-1545839-47 d'AMIE asbl, Ericastraat 9 - 2440 Geel, avec la mention « Projet 506 Jeunes Antananarivo ».
IBAN BE56 0003 2569 6088
code BIC : BPOTBEB1
Les dons de 40 EUR et plus sont déductibles.

**Projet Kivu-Ste Famille (Bukavu, RDC)**
Infos : Religieuses de la Sainte Famille d'Helmet
Téléphone: 02 216 63 36 -
GSM (sr Rose): 0484 45 81 93
e-mail: sfecogen@yahoo.fr
l'Asbl Kontinenten
Compte: IBAN: BE66 7380 3734 7143
BIC: KREDBEBB
Kontinenten Vzw
Adrese: Potterierei 72, 8000 Brugge.
En communication: nom, prénom, adresse complète (donateur) + projet.*
Merci de bien préciser le projet : « Kivu Ste-Famille »

**Conférence Notre-Dame & Saint-Vincent - Centre Ozanam**
Saint-Vincent de Paul : 7, rue J.B. Desmeth, 1140
Infos Nelly Uyttersprot 0473 36 40 15
Martine Banckaert 0477 31 51 50
Distribution de colis alimentaires
mardi de 9h00 à 13h00
Vestiaire Mercredi 10h00 – 14h00
Vendredi 10h00 – 12h30
IBAN BE78 000 462 417 386.
Compte avec déduction fiscale - avec la mention : « conférence notre-dame/saint vincent svp 255 »
BE02 3100 3593 3940

**Amis de Vincent - Banque alimentaire**
Mardi de 8h00 à 10h30, 600 chaussée de Haecht
Infos : France Wheeler 0495 46 77 94
Brigitte Hovine 02 242 65 97
Numéro de compte: BE 57 8538 4885 7035
ou ( avec déduction fiscale - mention: pour les Amis de Vincent - pour un montant de min 40 €):
BE02-3100 3593 3940

**Vestiaire Sainte-Suzanne**
tous les mardis de 14h00 à 16h00 à l'église Sainte-Suzanne, dans la pièce au-dessus de l'entrée.
Infos Anne Lelièvre : 02 241 21 20

## Les permanents et responsables de l'Unité Pastorale

### Responsable de l'Unité Pastorale

**Sœur Anne Peyremorte 0494 62 97 67**
30 av. des Glycines, 1030 Bruxelles.
tél. 02 241 83 95 a.peyremorte@gmail.com

### L'équipe des prêtres

**Abbé Salomon Odeka 0496 11 98 00**
sody.odk@gmail.com

**Abbé Paul Abou Naoum 0471 91 35 41**
paul_abou_naoum@yahoo.com

**P. Roger Marchal, ofm. 04 97 49 58 61**
Vicaire dominical rmarchalofm@gmail.com

**Abbé Ivan Colsoul 04 74 21 19 85**

### L'équipe des laïcs

**Eléonore Traversa 0494 18 62 51**
Animatrice pastorale
traversa.kerkebeek@gmail.com

**Sœur Odette Bahati 04 65 97 16 15**
Animatrice pastorale
bahatijoseph@hotmail.com

**Philippe Dassy phil.dassy@skynet.be**
président du Bureau économique

**Vincent Spronck 0478 63 06 56**
Responsable de l'Équipe pastorale d'Unité
vincent@spronck.com

**Equipe pastorale d'unité (EPU):**
Paul Abou Naoum, Bruno Amisi, Jean-Marie Dehoe, Anne-Catherine Hovine, Christiane Hupperts, Vinciane Meert, Salomon Odeka, Anne Peyremorte, Michel Ralet, Isabelle de Sazilly, Vincent Spronck, Eléonore Traversa, Françoise Vinel.

### Nederlandstalige pastoraal

**Tony Frison, 02 705 28 06**
tony.frison@skynet.be

# agenda récapitulatif

| | | | |
|---|---|---|---|
| **sa 3 sept** | 17h30 | Notre-Dame | Célébration dominicale. |
| **di 4 sept** | 11h00 | Ste-Suzanne | ThéOdyssée - La Parole partagée - Célébration à deux entrées. |
| | 18h00 | Ste-Famille | Célébration dominicale. |
| **je 8 sept** | 20h15 | Notre-Dame | Réunion d'information sur la catéchèse dans l'Unité pastorale. |
| **sa 10 sept** | 17h30 | Notre-Dame | Célébration de baptêmes lors de la célébration dominicale. |
| **di 11 sept** | 10h00 | Ste-Suzanne | Messe pour les familles avec des tout-petits. |
| | 16h30 | St-Vincent | Prière musicale. |
| **ve 16 sept** | 19h00 | Notre-Dame | Soirée Pizza pour les jeunes. |
| **sa 17 sept** | 17h30 | Notre-Dame | Célébration pour les Compagnons qui seront en 2e année. |
| **ve 23 sept** | 20h00 | Ste-Suzanne | Veillée de prière dans l'esprit de Taizé. |
| **di 25 sept** | 11h00 | Ste-Suzanne | Présentation au baptême au cours de la célébration dominicale. |
| | 19h00 | Ste-Famille | Repas partagé après la messe de 18h00. |
| **sa 1er oct** | 17h30 | Notre-Dame | Pas de messe anticipée. |
| **di 2 oct** | 11h00 | Ste-Suzanne | Messe unique de rentrée en Unité pastorale. |
| | 18h00 | Ste-Famille | Pas de messe. |
| **me 5 oct** | 20h15 | Ste-Suzanne | ThéOdyssée - L'affaire Jésus-Christ. |
| **sa 8 oct** | 14h00-17h00 | Notre-Dame | Rencontre de catéchèse pour le groupe des Compagnons. |
| **di 9 oct** | 10h00 | Ste-Suzanne | Messe pour les familles avec des tout-petits. |
| | | | Après midi synode à la Basilique de Koekelberg. |
| **lu 10 oct** | 15h00 | Ste-Suzanne | A la découverte de la culture biblique. |
| | 20h15 | Ste-Suzanne | A la découverte de la culture biblique. |
| **sa 15 oct** | 17h30 | Notre-Dame | Célébration avec la participation des familles des Compagnons. |
| **di 16 oct** | 11h00 | Ste-Suzanne | Célébration de baptêmes lors de la célébration dominicale. |
| | 16h30 | St-Vincent | Prière musicale. |
| | 18h00 | Ste-Famille | Célébration avec la participation des familles des Compagnons. |
| **ve 21 oct** | 20h00 | Ste-Suzanne | Veillée de prière dans l'esprit de Taizé. |

Editeur responsable: Anne Peyremorte, 30 avenue des Glycines, 1030 Bruxelles

02 216 02 06
www.funerariumvanbellingen.be

Rue St-Vincentiusstraat 16
1140 Evere
Fax 02 245 74 60

Bijhuis/Succursale:
Oude Haachtsesteenweg 58
1831 Diegem

funerarium VANBELLINGEN bvba • sprl