BELGIQUE-BELGIË
PP/ P 202293
1030 BRUXELLES 3

Sainte-Suzanne ~ Sainte-Famille ~ Saint-Vincent
Sainte-Elisabeth ~ Notre-Dame Immaculée

# Kerkebeek

MENSUEL DE L'UNITÉ PASTORALE DU KERKEBEEK
N°5 • FÉVRIER 2005

## SOMMAIRE

EDITO 2

"DA VINCI CODE" OU LE CHRISTIANISME PRÉTENDUMENT DÉMYSTIFIÉ ! 3

DIMANCHE-RENCONTRE 4
*Mon père, je m'accuse…*

CARÊME 2005 6
- *Un temps pour passer des cendres au feu*
- *Mercredi des cendres en famille*
- *Entraide et Fraternité : campagne 2005*

ECHOS DES PAROISSES 8

INFOS ET ADRESSES UTILES 11

AGENDA RÉCAPITULATIF 12

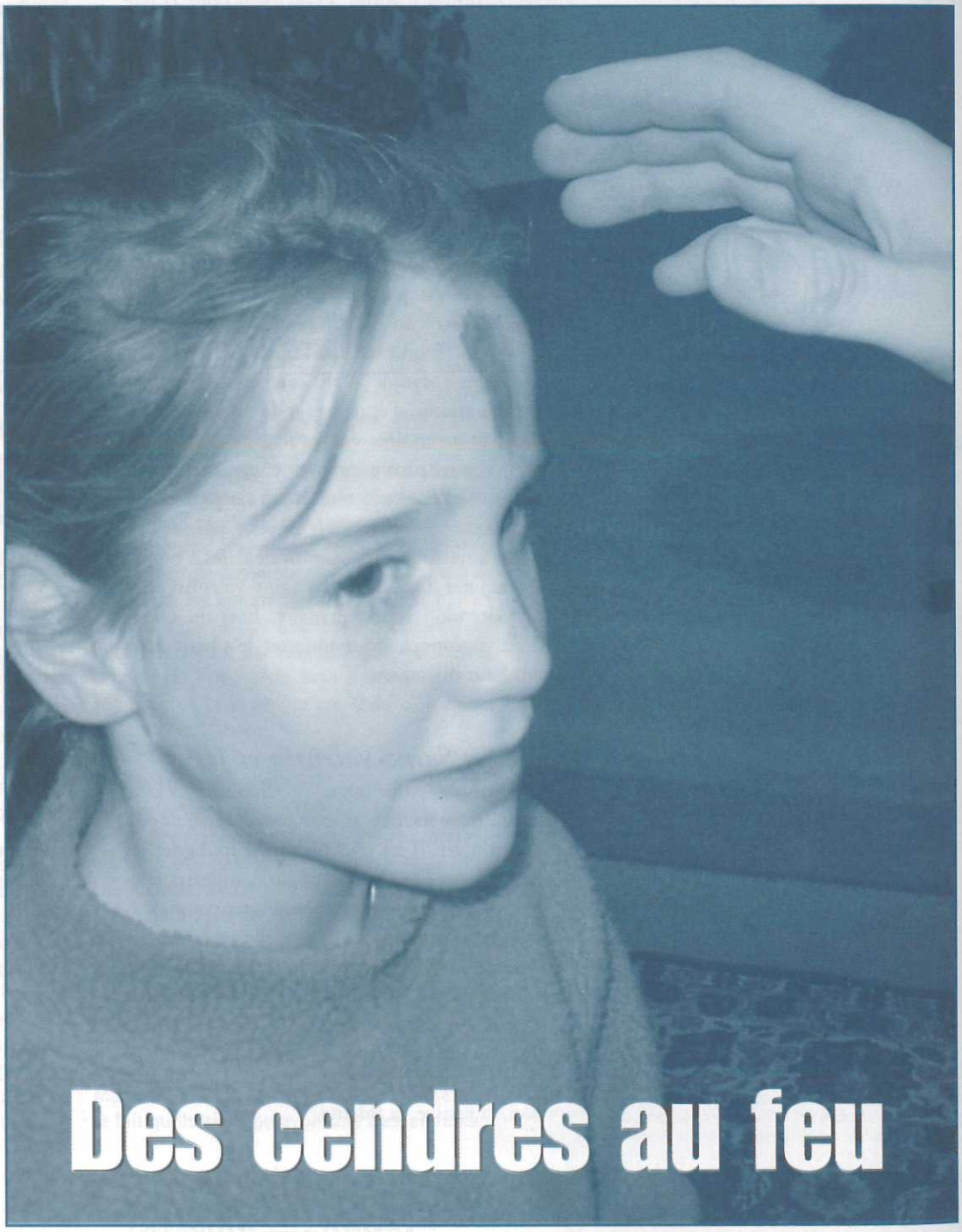

# Des cendres au feu

*Da Vinci Code, ou le bric-à-brac du flibustier*

*lire en page 3*

# En attendant *Saint Valentin ...*

*Saint Valentin, patron des amoureux ou patron des fleuristes ? Dans cette affaire, les fleuristes sont nos alliés !*

Pour les amoureux, le 14 février est une date sacrée, une date "clin d'œil" qui fait ce jour différent de tous les autres. En couple, il est bon de se donner les rites qui entretiennent et relancent la flamme par un geste qui sorte de l'ordinaire. La société elle-même nous y encourage, même si c'est à l'instigation envahissante des marchands.

Trop romantique ou trop intéressé pour être honnête, diront les uns. Trop éloigné de l'expérience personnelle pour ne pas en être agacé, diront d'autres. D'où vient donc la fête ?

Selon l'encyclopédie Théo, Valentin était un prêtre de Rome sous le règne de Claude II. Emprisonné, il convertit l'officier de la garde et fut décapité. Selon un dicton médiéval, la Saint-Valentin marquerait le début de la période des amours chez les oiseaux. Ce serait l'origine de la fête des amoureux, probablement apparue à l'époque de l'amour courtois : la tradition voulait que, tous les ans, les jeunes filles se choisissent un "Valentin", chevalier servant, tenu d'offrir un cadeau à sa belle.

Chaque couple écrit son histoire sainte, faite de succès, d'épreuves et de traversées. Des dates anniversaires en gardent la mémoire : première rencontre, premier engagement dans l'intimité du tête à tête et du corps à cœur, promesse de mariage, noces, naissances, départs, retrouvailles. Autant de dates à rappeler ou fêter dignement. La Saint-Valentin offre une occasion supplémentaire, hors du calendrier personnel, de manifester le plaisir et le bonheur d'aimer.

## *La Saint-Valentin et Jésus*

Jésus ne parle guère du mariage, encore moins de la relation amoureuse, et il paraît peu s'en soucier. Il est plus prompt à souligner les dangers des liens familiaux ou conjugaux aliénants qu'à donner des conseils aux couples. A ceux qui l'interrogent, il rappelle seulement le dessein de Dieu aux origines : l'homme et la femme sont faits l'un pour l'autre, "l'homme s'attachera à sa femme et tous deux ne feront plus qu'un". A toutes et tous, quel que soit leur état de vie, Jésus rappelle l'amour, le pardon, la justice, la fidélité.

Lui le célibataire, aurait-il apprécié nos Saint-Valentin ? Nul ne le sait, mais nous le voyons aimer les choses de la vie, entouré de nombreux amis et amies, partageant les repas, acceptant les marques d'affection de celles et ceux qui l'approchent.

## *La Saint-Valentin des célibataires*

Et nous célibataires, veufs, divorcés, et solitaires de toutes sortes, comment nous comporter ce jour-là ?

Plutôt que de nourrir l'amertume, l'envie ou les regrets, réjouissons-nous, à la manière de Brassens, de voir les couples amoureux :

*" Les amoureux qui s'bécotent sur les bancs publics, bancs publics, bancs publics,*
*En s'foutant pas mal du r'gard oblique des passants honnêtes,*
*Les amoureux qui s'bécotent sur les bancs publics, bancs publics, bancs publics,*
*En s'disant des je t'aime pathétiques,*
*Ont des p'tites gueules bien sympathiques".*

Si les blessures de la vie nous le permettent, témoignons par notre attitude que l'amour est bon, et soyons complices de toutes manières, nous instituant baby-sitters, disparaissant quand il le faut, heureux du bonheur des autres, trouvant notre plaisir à voir le plaisir d'autrui.

Saint Valentin ne viendra pas pour nous, mais nous avons cette liberté de pouvoir nous faire son allié, et d'être ainsi en communion avec d'autres états de vie. Il est bien des manières d'aimer, et telle peut être la nôtre.

En attendant la Saint-Valentin, déjà, salut les amoureux !

Abbé Michel Christiaens,
responsable de l'Unité Pastorale.

**Kerkebeek est une publication de l'Unité Pastorale du Kerkebeek**, réunissant cinq paroisses du diocèse catholique de Malines-Bruxelles.
Il est adressé à toute personne intéressée.
Tirage : 1600 exemplaires. Si la publication est envoyée gratuitement, elle a cependant un coût, estimé à 10 euros. Ce sont vos dons qui nous permettent de la diffuser largement. Merci de verser votre contribution libre sur le compte 001-4397035-04 de AOP section Kerkebeek.
**Equipe de coordination :** Michel Christiaens, Catherine Cornil, Marie-Françoise Dispa, Roland La Rose, Joseph Van Hakendover.
Conception et mise en page: Roland Nellissen.
Secrétaire de rédaction et contact : Pascale Gonda, 02 215 87 57.
Editeur responsable : Michel Christiaens, 30 avenue des Glycines, 1030 Bruxelles.
**Protection de la Vie Privée :** Vos coordonnées ont été communiquées à l'Unité Pastorale du Kerkebeek lors des contacts que vous avez eus avec l'une des Paroisses de l'Unité. Ces données sont uniquement utilisées dans le cadre de l'envoi des publications de l'Unité Pastorale du Kerkebeek. Vous avez un droit d'accès et de modification de ces données. Si vous ne souhaitez plus recevoir nos publications, veuillez en informer le secrétariat du Kerkebeek au 02 215 87 57.

# "Da Vinci Code"

# ou le christianisme prétendument démystifié

***Vous n'avez pas lu le livre de Dan Brown ? Vous êtes presque le seul ! Car on n'a plus vu depuis longtemps pareil succès de librairie : au 22 décembre, on signale 2.340.000 sites internet où l'ouvrage est mentionné, 17 millions d'exemplaires imprimés dans le monde, et l'édition française est en tête des ventes depuis plus de six mois ! C'est étourdissant ! Or le roman présente d'une manière surprenante les origines du christianisme.***

### Que raconte le livre ?

L'histoire commence au musée du Louvre. Jacques Saunière, le conservateur en chef, est assassiné par un membre de l'Opus Dei. Avant de mourir, il a laissé d'étranges signes, qui sont déchiffrés par Robert Langdon, spécialiste américain des symboles. Commence alors une traque haletante, pleine d'énigmes et de codes secrets. On y rencontrera le Graal, la société secrète du Prieuré de Sion, les papyrus de Nag Hammadi, les intrigues du Vatican, les Templiers, Léonard de Vinci... En définitive, l'enjeu de l'enquête est lié à un terrible secret: Jésus aurait eu des enfants avec Marie-Madeleine, et leurs descendants seraient toujours vivants, portant le nom de Plantard.

### Pourquoi un tel succès ? Un phénomène de société !

Le roman n'appartient pas à la "grande littérature". Le vocabulaire est limité, la psychologie des personnages n'a guère de profondeur, les ficelles de l'action sont assez grosses. Alors, pourquoi tant de gens se passionnent-ils pour le livre ? Son succès tient pour une part à l'efficacité de l'intrigue, alliée à un style facile. De ce point de vue, c'est un bon polar.

Ces qualités n'expliquent pas tout. L'ouvrage est révélateur des aspirations d'une partie de la société. Car, depuis plus d'une dizaine d'années, les succès des "thrillers religieux" se multiplient ; mentionnons notamment Umberto Eco, Le nom de la rose ; Éliette Abecassis, Qumrân ; Jacques Neirynck, Le manuscrit du Saint Sépulcre. Ces livres ont en commun l'idée d'un document secret au contenu explosif pour le christianisme et le rôle négatif de l'autorité ecclésiastique qui veut maintenir l'Institution en cachant la vérité. On y trouve généralement de fortes doses d'ésotérisme, avec des références appuyées à des sources anciennes (écrits apocryphes, manuscrits de la mer Morte...), dont la crédibilité n'est jamais suspectée, ainsi que des références à des scandales qui ont défrayé la chronique. De ce point de vue, le succès de Da Vinci Code est exemplaire. Il reflète un intérêt pour les questions religieuses en dehors du discours des Églises, voire contre celui-ci. Ce phénomène est en phase avec le double mouvement actuel de quête spirituelle et de méfiance par rapport aux Églises, qui produit un "bricolage religieux" à la fois syncrétiste et individuel. En quelque sorte, Da Vinci Code rejoint le New Age.

### Jésus et le christianisme dans Da Vinci Code

Le livre est un roman, c'est-à-dire un ouvrage de fiction. On sait cependant qu'une histoire bien racontée peut avoir un message plus efficace qu'un traité de philosophie. Le lecteur moyen ressort du livre avec quelques idées simples : le catholicisme, c'est en définitive l'Opus Dei (masochisme, luxe effréné, violence extrême, société secrète) ; les "vrais" évangiles ont été cachés et les textes présentés aujourd'hui comme "évangiles" n'ont été écrits qu'au IVe siècle ; le christianisme a été inventé par l'empereur Constantin pour des raisons de pouvoir... Quant à Jésus, c'est un prophète, qui a donné des enfants à Marie-Madeleine, et il n'a été considéré comme Dieu que plus de 300 ans après sa mort, pour détruire le culte du Féminin sacré. Ce message est asséné par des autorités (l'historien Teabing, le professeur Langdon...) comme des vérités évidentes, que seuls les ignorants contestent. D'ailleurs le livre s'ouvre par une page intitulée "Les faits", déclarant par exemple que "la société secrète du Prieuré de Sion a été fondée en 1099, après la première croisade". Ce serait donc un "fait" avéré.

### Que faut-il en penser ?

Le livre m'apparaît comme une grande entreprise de mystification, où se mêlent le vrai – car bien des détails sont exacts – et le faux. Les manuscrits de Nag Hammadi existent, le siège de l'Opus Dei à New York aussi. Il est également vrai que Marie-Madeleine a joué un grand rôle : elle annonce, la première, la résurrection de Jésus. Mais l'image globale que le livre donne des évangiles et du christianisme est fausse.

Ce n'est pas la prétendue union de Jésus avec Marie-Madeleine qui me dérange vraiment, ni le fait qu'ils aient pu avoir une descendance. Les évangiles n'en disent rien, et pour présenter un quelconque indice, il faut tordre les autres textes sur lesquels Dan Brown se base. Mais même si le roman avait raison sur ce point, cela ne changerait rien de fondamental à la foi des chrétiens. Après tout, ne confessent-ils pas que Jésus-Christ est "vrai Dieu et vrai homme" ? Vrai homme, et aucun être humain ne vit sans sexualité !

Ce qui me dérange davantage, c'est la théorie du complot : la foi chrétienne ne serait qu'une invention destinée à soutenir le pouvoir de Constantin, et l'Église chercherait par tous les moyens – le meurtre y compris – à dissimuler la réalité. Là, il faut bien le dire, Dan Brown est en plein délire. Car l'affirmation de la divinité du Christ se trouve déjà dans les lettres de Paul, au milieu du premier siècle. Quant aux évangiles, on possède des fragments de manuscrits écrits au IIe siècle, longtemps avant Constantin. Et celui-ci n'a jamais fait disparaître les évangiles "apocryphes", qui continueront longtemps à circuler.

Dan Brown laisse donc entendre que l'Église ne cesse de mentir. Mais lui-même a été pris sur le fait par Marie-France Etchegoin. Dans le Nouvel Observateur (n° 2079, 9 septembre 2004), elle montre que le Prieuré de Sion, qui se trouve au cœur du livre, n'est pas une association fondée en 1099, comme l'auteur l'affirme : c'est une association créée le 7 mai 1956 par un certain Pierre Plantard, un illuminé, collaborateur zélé du régime nazi et antisémite notoire. Comme par hasard, il porte le même nom que les prétendus descendants de Jésus dans le roman ! Que Léonard de Vinci, Botticelli, Isaac Newton, Victor Hugo et Cocteau aient été les grands maîtres du Prieuré est pure affabulation. Les principaux ressorts du roman ont été tirés des écrits de Plantard, par l'intermédiaire du roman anglais de Michael Baigent, Richard Leigh et Henry Lincoln, intitulé The Holy Blood and the Holy Grail. On y lit déjà que les Mérovingiens (dont Plantard prétend descendre) sont les descendants de Jésus et Marie-Madeleine.

Da Vinci Code donne aux amateurs du genre un agréable passe-temps. Pourquoi pas ? Mais bien bête est celui qui se laisse prendre par ses élucubrations ésotériques, par son bric-à-brac d'érudition. Une suggestion à ceux qui veulent lire le livre : ne l'achetez pas, mais empruntez-le. Inutile d'enrichir encore le flibustier !

Jacques Vermeylen

# MON PERE, JE M'ACCUSE...

*Vicaire à Sainte-Suzanne de 1985 à 1990, l'abbé Guibert Terlinden est aujourd'hui responsable de l'aumônerie des Cliniques Universitaires Saint-Luc à Woluwe. Nous lui avons demandé de parler du pardon tel qu'il le perçoit dans son ministère. Sa première réaction ? "Ça ne me paraît guère facile !"*

S'il s'agit de rendre vie au sacrement du même nom, c'est une gageure, car ce sacrement est en état de mort clinique ! Ce qui constituait hier un aspect majeur du ministère d'aumônier d'hôpital — la "grande lessive avant le grand saut" — est totalement tombé en désuétude : j'ai assez de cinq doigts pour compter le nombre de demandes "officielles" en un an ! Que s'est-il donc passé ? Chacun ira de son interprétation. C'est l'Eglise qui, la société que, les curés qu'on...

### HUMAIN, TROP HUMAIN

La culpabilité n'en demeure pas moins éminemment humaine. Elle est la marque de notre humanité, le signal que dans la relation à soi ou à l'autre surgit un questionnement éthique, source de conflit intérieur. Qui n'éprouverait aucune culpabilité serait inhumain, à tout le moins dans la perversion, hors-la-loi. Cela n'a donc aucun sens de vouloir épargner à autrui tout sentiment de culpabilité. Un patient qui décide d'arrêter ses traitements ou qui demande l'euthanasie, des parents qui perdent un enfant ou choisissent une interruption médicale de grossesse, un médecin hésitant face à un choix thérapeutique, quelqu'un qui relit les méandres de sa vie à l'heure où celle-ci se trouve menacée... Tous, d'une façon ou d'une autre, éprouvent de la culpabilité, et cela est saint. Un homme dont l'épouse a contracté un cancer et qui pense : "je paie" — allusion au fait qu'il a un jour fait une "griffe dans le contrat" — est-il malade de la culpabilité ou simplement humain comme vous et moi ? Abîmes de nos histoires...

### PAS DE PARDON SANS DON

Dans son très juste petit livre "Culpabilité, paralysie du cœur" , la pasteure protestante et psychanalyste Lytta BASSET (Genève, Labor et Fides, 2003, 106 p.) suggère qu'il conviendrait bien d'évangéliser le sentiment de culpabilité. Comment en effet sauver la culpabilité du malheur en lequel elle arrive à enfermer l'humain ? Sauver au sens où elle pourrait être vécue devant Dieu, avec la conviction profonde qu'elle n'aura pas le dernier mot dans notre histoire ? Comment dire le sens chrétien du pardon ? Pour qui partage la foi pascale, la question est bien sûr de se demander comment traverser cela, comment "passer " de la mort à la vie, de la culpabilité au pardon. On est loin du "mon père, je m'accuse...", si désespérément centré sur "moi, je". Pas de pardon sans don, sans s'accepter inscrit, accueilli, dans une relation d'alliance, de miséricorde, d'amour. C'est le foyer d'où le pardon pourra surgir, parfois même au moment où on ne l'espérait plus. Si nous confessons que le Christ est "descendu aux enfers...", n'est-ce pas espérer que rien n'est à ce point infernal en la vie des humains qu'Il ne puisse y apporter sa part de lumière ?

### JAMAIS OUBLIER

S'il est déjà difficile de "se" pardonner à soi-même — ah ! la souffrance indicible de ces personnes qui ne se pardonnent déjà pas simplement d'exister —, qu'il est aussi difficile de pardonner à qui vous a fait du mal ! " Mais crève, nom de Dieu ! Des comme toi, il faudrait les piquer à la naissance ! ", "Tu ne vaux rien, tu es nul, tu n'arriveras jamais à rien..." (à chacun de compléter) : ces paroles de mort adressées à l'enfant que nous fûmes un jour, comment jamais les pardonner ? Et que dire des abus en tous genres, physiques, sexuels, sociaux, culturels... ? Je craindrais tellement d'ajouter du mal au mal, de vous blesser ... Nous ne confondrons pas pardon et oubli : l'oubli n'est qu'une triste caricature du pardon. "Je veux bien pardonner, mais je ne pourrai jamais oublier !", entend-on régulièrement. Qui demande d'oublier, de nier les blessures infligées dont on garde parfois des cicatrices extraordinaire-

ment douloureuses, aux implications profondes ? Qui demande même de pardonner — cela, a fortiori si l'autre ne demande pas pardon ?

**QUÊTEURS DE SOUFFLE**

Il conviendrait même de réhabiliter la rancune, le ressentiment : qui oserait aujourd'hui reprendre à son compte la finale du Psaume 137 : "Heureux qui te revaudra les maux que tu nous as valus, heureux qui saisira et brisera tes petits contre le roc !" Où file donc cette colère aujourd'hui ? En quels replis du corps, en quelle subtile cancérisation de l'être ? On connaît encore si mal l'implication de toutes ces violences sur la santé, sur le corps comme unité vécue. Corps-mémoire, archive de notre vie antérieure. Et pourtant, dans ce tohu-bohu, Dieu pourrait , dit-on, demeurer créateur ! Croyons-nous cela ? Je ne cesse en tout cas de m'émerveiller quand je deviens le témoin privilégié de tels chemins de re-création. Quand le récit d'une vie vient se mêler délicatement au récit de la foi au Christ dans l'Evangile au point que la miséricorde diffuse de l'un à l'autre... Quand un homme blessé se trouve re-levé, re-suscité : joie dans le ciel ! " Comme ils seront comblés, les quêteurs de souffle : on leur destine le Règne de là-haut..."

Abbé Guibert Terlinden

dimanche-rencontre

## *LES DIMANCHES-RENCONTRES DE SAINTE-SUZANNE*

C'est une rencontre-débat avec un invité, une fois par mois, après la célébration dominicale.

Une occasion de réfléchir ensemble aux problèmes de la foi et de la société. Une autre façon de partager la parole.

Où? A la salle d'accueil de Sainte-Suzanne.
Quand? Le dimanche 27 février.
A quelle heure? De 11h15 à 12h30.
Sur quel thème? Le pardon.
Invité ? L'abbé Guibert Terlinden.

Attention!
De 9h à 10h, à la salle d'accueil, petit déjeuner au profit des Jeunes d'Antananarivo.

***Venez nombreux !***

# Solidarité Asie

Vous recevez cette semaine le nouveau numéro de Kerkebeek. Les délais de fabrication de notre mensuel sont longs, et le précédent numéro était bouclé quand nous avons appris le terrible drame frappant le continent asiatique.

Nous croyons à la force de la prière qui resserre les liens entre les hommes, et qui nous rapproche de Dieu pour affronter avec lui le malheur et l'épreuve. Nous vous invitons à prier en communion avec les peuples et les familles éprouvées par le tsunami.

Nous croyons aussi à la force de la solidarité, et nous voulons vous relayer l'appel pressant adressé aux paroisses par Caritas International Belgique. Les Caritas sont en effet, les organisations d'aide d'urgence de l'Eglise catholique. Elles coordonnent et financent l'aide humanitaire aux personnes en détresse avec une option préférentielle pour les groupes les plus vulnérables.

Caritas nous écrivait le 31 décembre : "En Asie du Sud-Est, les besoins sont énormes. Le réseau Caritas est, depuis le début de la crise, opérationnel dans tous les pays sinistrés. Des milliers de volontaires des communautés chrétiennes locales joignent leurs forces aux nôtres afin de dispenser l'aide urgente à des milliers de victimes qui ont tout perdu. Les sinistrés ont pour l'instant trouvé refuge dans les églises, les écoles, les centres communautaires...

Actuellement, nous fournissons des vivres, de l'eau potable, des vêtements et des médicaments à des centaines de milliers de personnes. En même temps, nous initions la deuxième phase de l'aide."

Merci de venir en aide aux populations d'Asie en versant votre don sur le compte 000-0000041-41 de Caritas International Belgique, Ou bien entendu sur le compte 000-0000012-12 de Tsunami 12-12, regroupement d'ONG auquel participe également Caritas.

# Un temps pour passer des cendres au feu

Le mercredi 9 février, nous entrerons dans le temps du Carême.

Cendres : on démarre en reprenant les choses au point de départ. C'est-à-dire : nous sommes de la poussière habitée par le souffle de Dieu. Nous prenons acte de ce que nous sommes et nous nous réorientons vers le Seigneur : nous voilà retournés par l'Evangile. En marche !

40 jours de recherche, d'avancées, de recentrement.
Il n'est pas incongru de jeûner, de prier, de partager (en particulier avec notre projet au Vietnam).

Les 6 dimanches, relâche et repos : ils ne sont pas comptés dans les 40 jours ! Nous célébrons le Christ ressuscité.

1e dimanche : Jésus sans compromis face aux tentations.
2e dimanche : Jésus transfiguré.
3e dimanche : Si tu savais le don de Dieu, Samaritaine !
4e dimanche : le savoir qui aveugle et la foi qui fait voir (l'Aveugle-né).
5e dimanche : un homme avait deux sœurs, et un ami (Lazare).
6e dimanche : des rameaux disent la Passion de Dieu et les passions des hommes.

# Mercredi des cendres en famille

L'équipe de la messe des familles animera l'entrée en Carême à l'église Notre Dame à 18h.

On se grime au Carnaval : maquillage, masques et déguisements, on en a vu de toutes les couleurs, et c'était bien gai !

Le jour de l'entrée en Carême, voici que les masques tombent. Nous pouvons nous montrer devant Dieu comme nous sommes, sans devoir faire semblant : beaux sans doute, mais aussi avec nos noirceurs, nos faiblesses et nos péchés.

Nous sommes invités à apporter les rameaux secs accrochés depuis près d'un an aux crucifix de nos maisons. Nous les brûlerons ensemble au début de la célébration. Puis, sur le front ou sur les mains, sur nos corps dépouillés des signes de la fête, nous recevrons les traces noires des cendres.

Nous demanderons au Seigneur de nous laver de nos fautes, et de rallumer en nous la flamme de l'Evangile, pour que sa Parole nous éclaire.

Une célébration simple et belle, toute empreinte de prière et d'espérance, qui met en route. On compte sur vous !

### *Horaire du mercredi des cendres 9 février*

| | |
|---|---|
| Eglise Notre-Dame | messe à 9h |
| Eglise Notre-Dame | messe des familles à 18h30 |
| Eglise Sainte-Suzanne | messe à 18h30 |
| Eglise de la Sainte-Famille | messe à 20h |

## 28/02/2005 - Le Brésil à Sainte-Suzanne

**Dans le cadre du Carême de Partage, Entraide et Fraternité vous propose une soirée pas comme les autres**

Dès sa jeunesse, Dom Xavier Gilles de Maupeaux, évêque brésilien d'origine française, a pris fait et cause pour les plus pauvres. Son action lui a d'ailleurs valu d'être arrêté avec d'autres prêtres, en 1971, et de passer un an derrière les barreaux. Coordinateur de la "Commission Pastorale de la Terre", il est bien placé pour témoigner de l'engagement de l'Eglise brésilienne aux côtés des innombrables paysans sans terre, exploités par les grands propriétaires. Un engagement qui n'est pas seulement verbal: dans l'Etat du Maranhao, où Dom Xavier est évêque, l'Eglise s'efforce de résoudre concrètement les problèmes de la population, en s'opposant notamment à la privatisation de l'eau. Au-delà des clichés touristiques, Dom Xavier nous révélera le Brésil des communautés de base, en lutte contre les inégalités sociales.
(A la salle Ste-Suzanne, le lundi 28 février à 20 heures.)

## Ateliers Catéchèse d'adultes :

**les tentations du Christ... et les nôtres.**

Parallèlement aux matinées organisées pour les enfants, l'atelier pour les adultes relira le même texte des tentations de Jésus au désert. Quel témoignage les Evangélistes ont-ils voulu nous donner en nous faisant ce récit ? Faut-il croire au diable, à Satan : comment en parler aujourd'hui ? Quelles sont les tentations qui nous guettent à notre époque ? D'où vient la force de Jésus face aux tentations ? Comment vivre en paix ? Ces questions, parmi d'autres soulevées avec les participants, seront évoquées ensemble.
Atelier ouvert à tous, animé par Michel Christiaens.
Le samedi 19 février, à l'église Notre-Dame, de 9h30 à 12h. Ou bien le samedi 26 février, à l'église Sainte-Suzanne, de 9h30 à 12h.

## SAMEDI 5 MARS 2005 : Réconciliez-vous

**Récollection de carême avec le père Sébastien Falque**

Pécher, aux yeux de Jésus, c'est rater sa vie.
Jésus est venu pour faire échec à tous les ratés de la vie.
Sommes-nous conscients de nos propres péchés ?
Et sommes-nous conscients de la force que nous apporte Jésus dans les sacrements ?

Pour animer cette journée, nous aurons le Père Sébastien Falque, prêtre franciscain à Louvain-la-Neuve et prédicateur de retraites en Belgique et à l'étranger.
La journée alternera prises de parole de l'intervenant, échanges en carrefours et questions/réponses avec notre invité.
On ne peut que vous la conseiller chaleureusement !

Informations pratiques :

| | |
|---|---|
| Quand ? | le samedi 5 mars 2005, de 9h à 16h |
| Où ? | Institut de la Ste-Famille (école fondamentale) avenue Chaumontel 5, 1030 Schaerbeek (bus 59 / 69 / 70) |
| A emporter ? | votre pique-nique de midi ; un potage et du café seront offerts |
| P.A.F. : | 5 EUR |

# Entraide et Fraternité
# campagne 2005

## *L'eau, source de joie et de satisfaction au Vietnam*

Depuis plus de 25 ans, la coordination internationale des "Carêmes de Partage", appelée CIDSE, appuie des programmes de développement au Vietnam. Le programme de CIDSE Vietnam est centré sur une approche de développement communautaire intégrant l'amélioration de la santé, de l'agriculture et de la diversification des revenus. Que ce soit en matière de santé ou d'agriculture, l'accès à l'eau constitue un élément important. CIDSE Vietnam a donc incorporé un aspect "eau" dans plusieurs de ses actions, sous forme d'adduction d'eau potable ou de système d'irrigation gérés par les communautés locales.

### *Approvisionnement en eau potable*

Le programme d'adduction d'eau potable va apporter de l'eau potable à plus de 3.600 habitants dans 7 des villages les plus pauvres de deux provinces du nord du Vietnam.
Une entreprise de la région a construit, avec l'aide de maçons et de plombiers locaux, les captages dans le fleuve tout proche, la station de purification et de pompage, ainsi que les adductions vers les villages concernés. Pour la main-d'œuvre locale, il s'agit non seulement d'une occasion de formation technique directe, mais aussi de l'obtention à moyen terme d'emplois de supervision et de maintenance du système. Ce qui importe à CIDSE Vietnam, c'est que les communautés villageoises gèrent elles-mêmes leurs propres systèmes d'adduction d'eau. Pour les villageois, l'arrivée d'eau dans la cour de leur maison est source de joie et de satisfaction. Cette eau rend plus faciles les tâches ménagères et la qualité de l'eau en est améliorée.

### *Gestion participative de l'irrigation*

Dans les villages d'un district situé au centre du Vietnam, un système d'irrigation a été construit avec la participation active des villageois à tous les niveaux, de la réflexion initiale à la gestion du système. L'implication active des villageois a favorisé la collaboration. Ainsi, certains villages ont commencé à semer dans leurs rizières, un jour précis décidé de commun accord, afin de minimiser les coûts de pompage et de gérer au mieux l'irrigation de leurs champs. Le résultat tangible pour les agriculteurs, c'est que l'eau est disponible pour des cultures diversifiées et pour augmenter leur production.

### *Thé propre*

Les collines de la province de Phu Tho, au nord-ouest de Hanoi, sont couvertes de ces buissons qui produisent l'ingrédient de la boisson nationale vietnamienne, à savoir le "thé vert". Si les paysans savent cultiver du thé, le projet appuyé par ENTRAIDE & FRATERNITE vise à produire un thé plus écologique. En effet, les jeunes pousses qui sont régulièrement cueillies sont facilement attaquées par des insectes et autres parasites. Pour éviter qu'elles ne soient complètement rongées, les paysans les aspergent régulièrement de pesticides. Dans la production du "thé propre" prônée par CIDSE Vietnam, ces pesticides sont réduits au minimum et remplacés de préférence par des pesticides biologiques, alors que les engrais chimiques font place au compost et à d'autres engrais naturels. La vente de ce thé propre sera encouragée grâce à une composante de commercialisation du projet de CIDSE Vietnam.

**INSCRIPTION:**
**TALON À REMETTRE AUX SECRÉTARIATS PAROISSIAUX OU À ENVOYER AVANT LE 20/02/2005**
**À ROLAND LA ROSE, 156 AV. H. CONSCIENCE, 1140 BXL OU PAR COURRIEL : rlarose@telenet.be)**

**NOM(S) :** .....

**PRÉNOM (S):** .....

**TÉL. :** .....

**PARTICIPERA/ PARTICIPERONT À LA RÉCOLLECTION DU 5 MARS.**

# Notre-Dame

## Fête de l'Epiphanie et Journée de l'Afrique

Quelle fête, quels rythmes, quelle parole puissante et quelle joie, lors de la messe animée par nos amis africains ce jour-là ! Elle restera longtemps gravée dans nos mémoires, et beaucoup nous ont demandé de rééditer l'expérience.

Merci à Emmanuel Betukumesu, de l'équipe pastorale, qui a coordonné l'initiative. Merci à la chorale et aux musiciens qui nous ont entraînés dans leurs chants. Et un merci tout spécial à l'abbé Carlos, étudiant en théologie à Louvain-la-Neuve, originaire du diocèse de Kinshasa, pour nous avoir annoncé la Parole de Dieu avec une foi de feu.

Nous avons dans notre paroisse et au Kerkebeek une importante communauté africaine. Grâce lui soit rendue de nous partager sa joie et sa foi !

Michel Christiaens

## Visite de Saint Nicolas au Centre Ozanam d'Evere

Le samedi 4 décembre 2004, notre grand Saint n'a pas oublié son rendez-vous vers 10h (vu son agenda très chargé) au Centre OZANAM d'Evere. Les enfants non plus n'avaient pas oublié car plusieurs attendaient devant la porte dès 9h30 ! Ils purent choisir chacun à leur tour leur jouet préféré et recevoir des mains de Saint Nicolas des friandises que certains exilés envoyent de leur pays d'origine. Tous les enfants et les aidants, Saint Nicolas lui-même toujours souriant, semblaient vivre un moment de bonheur grâce aux généreux donateurs.

Merci Saint Nicolas et à l'an prochain !

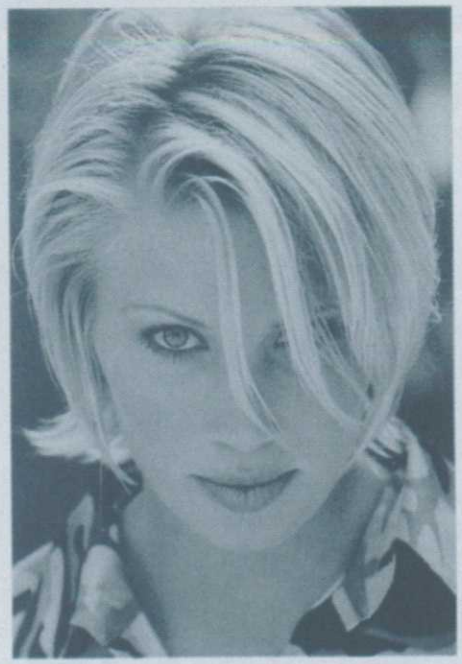

NICOLAS
chaussée de Helmet 301
tél. 215 27 94
COIFFURE
DAMES - MESSIEURS


## Carnet familial

Au cours des dernières semaines, nous avons célébré
le baptême de : Emmanuel Hemblenne, né le 20 sept.2004
Dylan Meert, né le 26 décembre 2003
Steve Colon, né le 24 juin 2004

les funérailles de :
Apolline Vacca - Durenne (22/10/1908 – 06/12/2004)
Louis-Robert Rocher (16/06/1940 – 12/12/2004)
Cinna Fayt (30/10/1929 – 11/12/2004)
Martin Van Thilborgh (13/01/1920 – 21/12/2004)
Georgette Arnoldussen - D'Hondt (07/02/1937 – 18/12/2004)


Paroisse Notre-Dame
156 av. H. Conscience, 1140 Bruxelles 02 215 32 37
Accueil : Roland La Rose rlarose@telenet.be
• Saint-Vincent de Paul : Alain Bertrand 02 705 45 61

# Sainte-Suzanne

**Inauguration de la nouvelle cure de Sainte Suzanne ce dimanche 9 janvier 2005.**

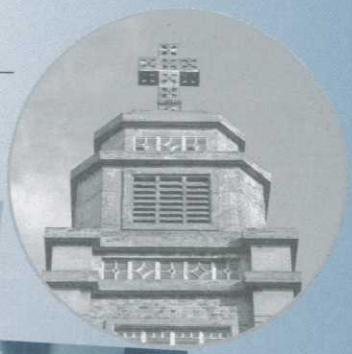

## Carnet familial

Au cours des dernières semaines, nous avons célébré le baptême de: Romain Moosen, né le 26 mars 2002
Ines Gbedassi, née le 4 juin 2003
Gwenn Patte, né le 15 août 2004
Romanne Vilain, née le 15 février 2002
Blandine Stassin, née le 2 novembre 2004

les funérailles de:
Alice Vermeesch (30/12/1911 - 07/12/2004)
Marguerite de Schaetzen-de Laminne (13/07/1910 - 14/12/2004)
Jacques Delbecq (05/05/1925 - 17/12/2004)
Adrienne Uyttendaele (15/02/1911 - 24/12/2004)

**Paroisse Sainte-Suzanne,**
30 avenue des Glycines, 1030 Bruxelles • 02 215 87 57

- Accueil tous les après-midi , de 14h à 17h.
Contact : Victor Solé, coordinateur de l'équipe pastorale 02 216 85 00
- Vestiaire : tous les mardis de 14h à 16h à l'église, dans la pièce au-dessus de l'entrée. Andrée Swaeles02 216 55 86
- Banque alimentaire des Amis de Vincent : les mardis et vendredis de 10h à 12h, au 600 chaussée de Haecht Anne Le Lièvre 02 241 21 20.
- Salle paroissiale : Pascal Lefrançois 0475 31 57 54 (après 19h)

# Saint-Vincent

Voici l'équipe pastorale de Saint-Vincent: Jean-Marie Bergeret, Pierre Coppée, Roland La Rose, Simone Beuken, Godelieve Storme, Fabienne Bradley, Andrée Mahieu, John Bradley , Marie Noëlle Vigno-Lous et Marie-Agnès Parisi (absente de la photo).

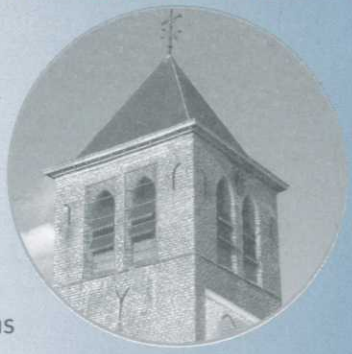

## Carnet familial

Au cours des dernières semaines, nous avons célébré

le mariage de :
Roger Tchikitaa et Irène Martens

les funérailles de :
Marie Herpaix - Timmermans (14/11/14 – 01/12/2004)
Josée Volont - Buosi (19/07/1934 – 05/12/2004)
Jeannine Antoine - Van Casteren (29/10/1931 – 09/12/2004)
Daniel Volant (20/03/1954 – 14/12/2004)
Elisabeth Deprins - Arku (30/11/1915 – 16/12/2004)
Camille Laurent (04/05/1940 – 20/12/2004)

**Paroisse Saint-Vincent**
156 av. H. Conscience, 1140 Bruxelles 02 215 32 37
Accueil : Roland La Rose rlarose@telenet.be

# Sainte-Famille

**Paroisse de la Sainte-Famille**
143 av. Huart Hamoir, 1030 Bruxelles - 02 215 86 44

- Accueil : Catherine Cornil — 02 215 36 34 — catherine.cornil@enligne.net
- Entraide : permanence les jeudis 17h-18h — 143 av. Huart Hamoir — 02 215 86 44
- Salle paroissiale : Réservation — chaussée d'Helmet 253 — 0495 92 49 77

## Carnet familial

Au cours des dernières semaines, nous avons célébré les funérailles de
Marie Poncin – Van Loo (27/12/1926 – 17/12/2004)
Désiré Wathon (27/05/1924 – 22/12/2004
Roger Gerard (2/05/1943 – 27/12/2004)

# Sainte-Elisabeth

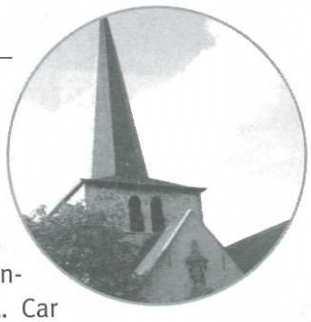

### Notre bulletin de l'Unité pastorale 'Kerkebeek'

Le KERKEBEEK a été envoyé, dans un premier temps, à tous ceux que la paroisse connaissait. M le curé Dessaer avait e.a. laissé une liste de 160 noms et adresses de paroissiens francophones.

Nous avons ensuite demandé, à deux reprises, que ceux qui étaient intéressés par ce bulletin de notre Unité pastorale (Haren – Evere – Schaerbeek) se fassent connaître, ne voulant ni nous imposer aux autres, ni gaspiller l'argent.

Désormais c'est à ceux qui nous l'ont demandé, qu'il est envoyé. Toutefois, si vous entendez que d'autres personnes désireraient le recevoir, faites-le savoir à l'abbé Bergeret (tél. : 02 245 78 93). C'est toujours possible.

**Paroisse Sainte-Elisabeth,**
360 rue de Verdun, 1130 Bruxelles. — 02 245 78 93
Abbé Jean-Marie Bergeret — bergeretjm@freegates.be

### En route vers Pâques

Cette année, le Carême tombe tôt. Tant mieux, puisqu'il est annonciateur du printemps. Printemps dans la nature, printemps également dans nos vies... Car notre vie aussi passe par toutes les saisons ! Il y a des périodes d'hiver, où tout semble triste et mort. Mais en fait c'est alors que la sève redescend dans les racines pour préparer un nouveau printemps, plein de projets et de promesses. Quelle belle parabole de Dieu nous livre la nature ! Alors... Avanti ! Allons-y ! Que ce Carême nous prépare à une Résurrection dans nos vies, qui ont souvent besoin de se recentrer sur l'essentiel.

| | |
|---|---|
| Me 09.02 | Mercredi des cendres : à N-Dame-Evere messe à 9h et à 18h. |
| Sa 13.02 | 1er dimanche de Carême chez nous (Haren) messe à 18h. |
| Sa 27.03 | Pâques chez nous (Haren) Veillée Pascale à 20h. |


**Funérailles Legrand-Jacob**

Une entreprise familiale à votre service 24h/24h.
Inhumation – Incinération
Pour un contact humain, une cérémonie dans le respect et le budget de chacun.

*info@legrand-jacob.be* *www.legrand-jacob.be*

**Agence Schaerbeek:02/ 215.20.20**
Avenue Huart-Hamoir, 131
(à droite de l'église Sainte-Famille – Helmet )
**Agence Etterbeek : 02/ 648 . 13 . 40**
Rue Philippe Baucq, 35
**Agence Woluwé : 02 / 779.99.05**
Parvis Sainte-Alix, 21

# Unité Pastorale du Kerkebeek – pastorale francophone

30 avenue des Glycines, 1030 Bruxelles.
tél 02 215 87 57 – fax 02 245 02 87.

*L'Unité Pastorale du Kerkebeek réunit les paroisses Sainte-Suzanne et Sainte-Famille à Schaerbeek, Notre-Dame Immaculée et Saint-Vincent à Evere, et Sainte-Elisabeth à Haren.*

## SERVICES

**Pastorale du baptême :**
0 à 7 ans — Danièle Declercq 02 241 37 76
enfants en âge de scolarité — voyez catéchèse
adultes — Michel Christiaens 02 241 83 95

**Pastorale du mariage :**
P. Jean-Claude Daivier 02 219 56 35

**Catéchèse à Schaerbeek :**
Bernadette Frère 02 242 63 28

**Catéchèse à Evere-Haren :**
Catherine Cornil 02 215 36 34

**Visites de malades – onction des malades :**
Abbé Jean-Marie Bergeret 02 245 78 93

**Funérailles :**
Adressez-vous d'abord à l'entreprise des pompes funèbres qui nous communiquera vos coordonnées, et nous reprendrons contact avec vous.

## COMMUNAUTÉS ET CÉLÉBRATIONS

**Communauté du Pain Partagé :**
abbé Jacques Vermeylen 02 242 90 71
www.painpartagé.be.cx

**Messe des familles :**
abbé Michel Christiaens 02 241 83 95

**Messe multiculturelle :**
abbé Reginaldo Andrietta 02 242 18 11

## LES PERMANENTS

**Abbé Michel Christiaens,** responsable de l'Unité Pastorale, curé des paroisses Ste-Suzanne, Notre-Dame Immaculée et Ste-Famille, responsable de la pastorale francophone Saint-Vincent et Sainte-Elisabeth. 30 av. des Glycines, 1030 Bruxelles.
tél 02 241 83 95 — michel.christiaens@tiscali.be

**Catherine Cornil,**
animatrice pastorale – contact Ste-Famille
tél 02 215 36 34 — catherine.cornil@enligne.net

**Roland La Rose,**
animateur pastoral – contact Notre-Dame et St-Vincent
tél 02 215 32 37 — rlarose@telenet.be

**Victor Solé,**
coordinateur de l'équipe pastorale Ste-Suzanne
contact Ste-Suzanne — nouvelle adresse email
tél 02 216 85 00 — vsol5652@tiscali.be

**Bernadette Frère,**
animatrice pastorale catéchèse Ste-Suzanne
tél 02 242 63 28. — bernadette.frere@belgacom.net

**Abbé Jean-Marie Bergeret,**
prêtre auxiliaire – contact Ste-Elisabeth
tél 02 245 78 93 — bergeretjm@freegates.be

**Abbé Jacques Vermeylen,**
prêtre enseignant, aumônier national ACI
tél 02 242 90 71 — jacquesvermeylen@hotmail.com

**Abbé Reginaldo Andrietta,**
aumônier de la JOC internationale
tél 02 242 18 11 — reginaldoandrietta@hotmail.com

Nederlandstalige pastoraal :
**Deken Michel De Wever,** Sint Vincentiusplein 1, 1140 Evere,
tél : 02 216 68 58

## MESSES DOMINICALES

| | Sainte-Suzanne | Sainte-Famille | Notre-Dame | Saint-Vincent | Sainte-Elisabeth |
|---|---|---|---|---|---|
| Samedi | 17u00 (NL) | | 16h30 (F)<br>18h00 *messe des familles* (F - hors congé scolaire) | 16u30 (NL) | 18h00 (F) |
| Dimanche | 10h00 (F) | 9h30 (F)<br>11u00 (NL)<br>18h00 *messe multiculturelle* | 9u30 (NL)<br>11h15 (F) | 9h30 (F) | 10u30 (NL) |

## MESSES DE SEMAINE

| | Lundi | Mardi | Mercredi | Jeudi | Vendredi |
|---|---|---|---|---|---|
| Sainte-Suzanne | 18h30 | 18h30 | 18h30 | 18h30 | 9h00 + 18h30 |
| Notre-Dame | | | 9h00 | | 18h00 |

## PRIÈRES ET AUTRES CÉLÉBRATIONS

| | Sainte-Suzanne | Sainte-Famille | Notre-Dame |
|---|---|---|---|
| Messe du pain partagé | | 1 samedi par mois (voir agenda) | |
| Prière dans l'esprit de Taizé | 1 vendredi par mois, 19h30 (voir agenda) | | |
| Feu de braise (prière charismatique) | Chaque mercredi, 20h00 | | |
| Adoration St-Sacrement | Chaque jeudi, 17h30 | | Chaque 1er jeudi du mois, 14h30 |

Unité pastorale du Kerkebeek

Sainte-Suzanne - Sainte-Famille - Saint-Vincent
Sainte-Elizabeth - Notre-Dame Immaculée

# Agenda récapitulatif

| | | | |
|---|---|---|---|
| sa 29/1 | 9h30-12h | Ste-Suzanne | matinée de la catéchèse des paroisses Ste Suzanne et Ste Famille |
| sa 29/1 | 18h | Notre-Dame | messe des familles |
| sa 29/1 | 15h | Ste-Suzanne | Goûter crêpes de la Chandeleur avec les seniors |
| sa 29/1 | 19h15 | Notre-Dame | souper fromages |
| sa 5 et 12/2 | | Notre-Dame | congé de Carnaval - suspension de la messe des familles |
| we 5-6/2 | | | we sur le bouddhisme du Pain Partagé |
| di 6/2 | 11h15 | Notre-Dame | célébration des baptêmes pendant la messe dominicale |
| lu 7/2 | 20h | Notre-Dame | lecture d'Evangile à la cure |
| me 9/2 | 9h et 18h30 | Notre-Dame | célébration des cendres - le soir animation par la messe des familles |
| me 9/2 | 18h30 | Ste-Suzanne | célébration des cendres |
| me 9/2 | 20h | Ste-Famille | célébration des cendres |
| sa 12/2 | 18h | Ste-Famille | messe du Pain Partagé |
| ve 18/2 | 19h30 | Ste-Suzanne | veillée de prière dans l'Esprit de Taizé |
| sa 19/2 | 9h30-12h | Notre-Dame | matinée de la catéchèse des paroisses Notre Dame, St Vincent et Ste Elisabeth |
| sa 19/2 | 18h | Notre-Dame | messe des familles animée par la catéchèse des paroisses Ste Suzanne et Ste Famille |
| sa 19/2 | | Ste-Suzanne | fête du patro |
| lu 21/2 | 20h | Ste-Suzanne | lecture d'Evangile à la cure |
| sa 26/2 | 9h30-12h | Ste-Suzanne | matinée de la catéchèse des paroisses Ste Suzanne et Ste Famille |
| sa 26/2 | 18h | Notre-Dame | messe des familles animée par la catéchèse des paroisses Notre Dame, St Vincent et Ste Elisabeth |
| di 27/2 | 9h - 10h -11h | Ste-Suzanne | petit déjeuner, eucharistie et dimanche rencontre avec Guibert Terlinden (voir p. 4) |
| lu 28/2 | 20h | Ste-Suzanne | rencontre Entraide et Fraternité avec l'évêque brésilien Dom Xavier (voir p. 6) |
| ve 4-di 6/3 | | Ste-Suzanne | foire aux vêtements de printemps du vestiaire |
| sa 5/3 | | | récollection sur le pardon avec le P. Sébastien Falque (voir p. 6) |
| sa 5/3 | | Ste-Famille | fête de l'unité scoute |
| sa 5/3 | | Notre-Dame | fête des unités scoute et guide |
| sa 5/3 | 18h | Notre-Dame | messe des familles animée par la catéchèse des paroisses Ste Suzanne et Ste Famille |
| di 6/3 | 10h | Ste-Suzanne | célébration des baptêmes pendant la messe dominicale |
| di 6/3 | 11h15 | Notre-Dame | messe d'unité |
| lu 7/3 | 20h | Notre-Dame | lecture d'Evangile à la cure |
| sa 12/3 | 9h30-12h | Notre-Dame | matinée de la catéchèse des paroisses Notre Dame, St Vincent et Ste Elisabeth |
| sa 12/3 | 18h | Notre-Dame | messe des familles |
| sa 12/3 | 18h | Ste-Famille | messe du Pain Partagé |
| sa 12-di13/3 | | Ste-Suzanne | fête de l'unité guide et messe d'unité à 10h |
| lu 14/3 | 20h | Ste-Suzanne | lecture d'Evangile à la cure |
| me 16/3 | 15h | Notre-Dame | célébration de la réconciliation |
| je 17/3 | | Ste-Suzanne | célébration anticipée des rameaux et onction des malades |
| je 17/3 | 18h30 | Ste-Famille | célébration de la réconciliation (à confirmer) |
| ve 18/3 | | Notre-Dame | célébration anticipée des rameaux et onction des malades |
| ve 18/3 | 19h30 | Ste-Suzanne | veillée de prière dans l'Esprit de Taizé |
| sa 19/3 | 9h30-12h | Ste-Suzanne | matinée de la catéchèse des paroisses Ste Suzanne et Ste Famille |
| sa 19/3 | 18h | Notre-Dame | messe des familles animée par la catéchèse des paroisses Notre Dame, St Vincent et Ste Elisabeth |
| di 20/3 | 11h15 | Ste-Suzanne | dimanche rencontre avec les Sœurs de Notre Dame de Sion à propos de la Pâque juive |
| di 20/3 | | | dimanche des rameaux |